O TEMPO

Tempo bom passando a instavel. Nevoeiro.
Temperatura estavel. Ventos variaveis rondando para o quadrante sul.
Rajadas frescas.
Maxima: 22.6.
Minima: 12.5.

12 PAGINAS — 400 RÉIS

Diario Carioca

Fundador: J. E. DE MACEDO SOARES

QUINTA-FEIRA 23 JULHO

ANO XV — RIO DE JANEIRO — Diretor: HORACIO DE CARVALHO JUNIOR — PRAÇA TIRADENTES N.º 77 — N. 4.325

Desfechada a Ofensiva Britânica No Egito

Rommel Procura Conter o Avanço

O Exército e a Nação

NO almoço em homenagem ao Exército Nacional, que Sir Noel Charles ofereceu, anteontem, na sede da Embaixada Britanica — o sr. general Góis Monteiro, em nome dos chefes militares ali presentes, pronunciou nobres e justas palavras, que produziram grande sensação no espirito publico.

Tangendo uma só corda no formidavel concerto de idéias e sentimentos que se cruzam no mundo nesta hora pressaga, o sr. general Góis Monteiro mostrou a identidade da causa britanica e brasileira, não somente no fato da guerra atual mas na indole, na vocação, no temperamento dos dois povos nascidos para a liberdade, cuja verdadeira inteligencia é a compreensão e o respeito da liberdade alheia. O Imperio (declarou o sr. general Góis Monteiro), sustentando que os povos fortes e fracos têm todos o mesmo direito de se governarem livremente, de acordo com suas tradições, no regime politico e social que prefiram, sem preconceitos de idioma, de raça e de religião — na verdade se pôs em consonancia com a idéia moral dominante da formação nacional brasileira, o seu grande imperativo de conciencia, que lhe imprime a propria natureza americana, que é um mundo oferecido pacificamente ao homem formado nos seus vastissimos horizontes do mar e do sertão.

A idéia da liberdade é uma força telurica e, assim, como pensa lindamente o sr. general Góis Monteiro, só pode ser uma força imperial ou continental... Nenhuma concepção da liberdade será mais justa, mais nobre e mais exata do que a decorrente do trato benevolo das necessidades, inquietações e esperanças de povos vizinhos ou distantes, tão diversos nos seus interesses nacionais — tão iguais nos seus direitos humanos.

A palavra recolhida e seria do sr. general Góis Monteiro, quando falava perante o sr. embaixador britanico em "nós chefes militares do Exército Brasileiro", reviveu nos nossos ouvidos um timbre solene, a que infelizmente já nos iamos deshabituando. Graças ao sr. general Dutra, ao sr. general Góis e aos chefes do Exército que os rodeavam — a mais antiga, mais responsavel e autorizada das instituições brasileiras reapareceu aos olhos do país na sua antiga grandeza. O Exército comungando com os sentimentos populares constitue o cerne da nação; nada é maior nem mais forte do que esse lenho fincado na terra e alçando a copa florida de seus ideais, sonhos e aspirações.

Falando, assim, em nome dos chefes militares do Exército Brasileiro, o sr. general Góis Monteiro falou em nome de sua patria. Essa união moral e sentimental do que constitue a nação, encerra graves compromissos. Comprometeu-se o Exército a defender e assegurar a nação em toda extremidade; compromete-se a nação a confiar no Exército, a seguir os seus chefes na luta, no sofrimento e no sacrificio. Tenhamos fé em Deus que o Exército seja digno da Nação e que esta o reconheça na constancia de sua fidelidade.

J. E. DE MACEDO SOARES

A R. A. F. Desencadeou Uma Verdadeira «Blitz» Contra a Aviação do Eixo

Poderosa Coluna de "Tanks" Ingleses Atacam o Inimigo

Nas imediações de El Alamein as tropas inglesas lutam em feroz contra-ofensiva contra as forças do general Rommel obrigando-as a um grande movimento de retirada. Vê-se no cliché uma patrulha do Exército Imperial em plena ação no deserto.

CAIRO, 22 (U. P.) — Urgente — Poderosas colunas de tanques britanicas estão atacando violentamente o centro da linha do exercito do Eixo. Este ataque é o mais violento lançado pelas tropas imperiais desde que estas tomaram posições em El-Alamein.

As forças neozelandesas e hindu's desceram pelos barrancos ocidentais das colinas de Ruweisat e avançaram rapidamente varios quilometros.

O avanço do 8º Exercito imperial continuava esta noite apesar da tremenda resistencia oposta pelas forças nazi-fascistas em varios pontos.

Ofensiva geral

CAIRO, 22 (U.P.) — Urgente — Informa-se que as forças imperiais atacaram esta manhã nos tres setores de luta, presumindo-se que estejam lançando uma ofensiva geral.

Ocupada Tel-El-Eisa

CAIRO, 22 (U.P.) — Urgente — As tropas imperiais britanicas ocuparam totalmente a serra de Tel El Eisa.

Panorama da luta

CAIRO, 22 — (De Ralph Walling, correspondente especial da Reuters) — A nova batalha de El Alamein, iniciada pelo general Auchinleck ao entardecer de ontem, por meio de um assalto de tan-

(Conclue na 2ª pag.)

Especial para o DIARIO CARIOCA

Batalha de Desgaste no Egito

MANUEL CHAVES NOGALES

(Da A. F. I. através da Reuters)

LONDRES, 22 — O exercito de Rommel detido diante de El Alamein — como haviamos previsto — continua a consumir os reforços que lhe vão chegando paulatinamente, afim de poder manter as posições que atingiu em sua marcha, sem a possibilidade de se abrir caminho, sem a possibilidade, até, de o tentar, enquanto as potencias do Eixo não lhe enviarem o verdadeiro exercito de que precisa para recolher o fruto de sua, até agora, esteril manobra contra o Egito.

A aviação britanica e a norte-americana consagram-se sistematicamente a desorganizar e impedir que cheguem abastecimentos, bombardeando-lhe sem descanso a retaguarda.

Rommel está sendo forçado a aceitar uma guerra de desgaste, tendo ás costas centenas de milhas de deserto, constantemente batido pela RAF. O fato de haver avançado custa-lhe agora uma perda importante do volume total dos abastecimentos que efetivamente consegue fazer chegar as primeiras linhas. Vemos agora, claramente, a ineficacia do avanço fulminante de Rommel, que se tentou apresentar ao mundo como uma vantagem definitiva. Naturalmente, as potencias do Eixo podem ainda aumentar as proporções á frente da Africa, fazer uma nova ofensiva em maiores proporções, mas é evidente, nesta altura, que a operação inicial está já dominada e fracassou definitivamente, sem nenhuma vantagem estrategica real.

A impressão geral é de que, tudo que os alemães eram capazes de fazer neste ano, estão fazendo neste periodo, que acreditaram ser decisivo, mas que não é. Assim como a maré chegou na Africa ao ponto maximo, logo ha de chegar na Russia. Que o inimigo pode desfechar mais tarde novas investidas, lançando-se a outras ofensivas antes de o inverno chegar, é problematico se tivermos presente que isso dependerá em grande parte da iniciativa de assimilar os golpes que a Alemanha preparou durante meio ano. Desde já podemos dizer que os murros foram tornados ineficazes, com uma firmeza que talvez o inimigo não esperasse. Ele pensava que suas manobras contra o Egito e a Russia produziriam resultados decisivos, enquanto a realidade é que, a despeito das perdas de terreno, as ofensivas alemãs não conseguiram modificar a situação estrategica geral.

Enquanto isso, transcorrem as semanas neste forcejar que será fatal para a Alemanha se se prolongar muito, e aproxima-se o momento em que não mais se tratará de conter as arrancadas inimigas, mas de tomar a iniciativa para desenvolver uma ação ofensiva propria. A situação pode ser resumida assim: o golpe alemão está desfechado. O golpe aliado, não.

Fala ao DIARIO CARIOCA o Interventor Fernando Costa

3.000 Carros da Paulicéia Vão Utilizar o Gasogenio

"O Presidente Está Otimo !" — Exclama o Chefe do Governo Paulista, Depois de Se Avistar Com o Sr. Getulio Vargas — As Geadas e os Prejuizos da Lavoura — Uma Promessa do Ministro da Fazenda — Seu Regresso Hoje a São Paulo

Sr. Fernando Costa

Quando chegamos ao Hotel Gloria, varias pessoas, entre elas algumas senhoras, aguardavam o regresso do sr. Fernando Costa, que se ausentara por volta das dezoito horas, não tendo voltado ainda para jantar.

Passava, entretanto, das 20 horas.

Alguem, querendo mostrar que estava nos segredos das altas esferas sociais, informou, diante da impaciencia de um terceiro:

— O "homem" foi jantar com o Souza Costa...

— São parentes? — quis saber uma das senhoras presentes.

— Não, senhora; são apenas colegas...

— Ora, essa! Então o ministro da Fazenda tambem é agronomo?!

— Eu não quis dizer isso, — explicou o primeiro. Quando disse colegas, queria apenas referir-me á situação que ambos ocupam na alta administração do Estado Nacional...

Ninguem, entretanto, prestou mais qualquer atenção ao homenzinho — porque, justamente nesse momento, o interventor de São Paulo saltava de um taxi, diante dos olhos contentes de quantos o esperavam.

E ali mesmo, no saguão do hotel, durante uma rapida e risonha audiencia, o sr. Fernando Costa foi despachando, um a um, com a mesma naturalidade, e a mesma atenção, de quem já tivesse jantado...

Longo encontro com o presidente

Seu bom-humor tinha, aliás, inteira razão de ser. Acabava de chegar do Guanabara, onde se avistara longamente com o presidente Vargas. De sorte que, mal entramos no ascensor e, sem outras testemunhas alem do cabineiro, começamos a subir para seus aposentos, o sr. Fernando Costa não poude mais represar o seu contentamento, quando lhe perguntamos:

— E o presidente, como está passando?

— Está otimo! Está forte! Talvez um pouco mais magro... E' natural. O repouso forçado tambem gasta as criaturas... Mas, em tudo mais, — alegre, bem disposto, fazendo "blagues", querendo saber de tudo o que se passa em São Paulo e no Brasil. Eu venho encantado, surpreso, com a sua resistencia fisica e moral.

Os estragos da geada

Estavamos agora no interior de um pequeno gabinete, sala-de-espera comum nos apartamentos do Hotel Gloria.

Dois amigos aguardavam ali, o interventor bandeirante, para jantar em sua companhia.

O tempo urgia, pois, e nós

(Conclue na ultima pag.)

REUNIU-SE Em Washington o Conselho de Guerra do Pacifico

O Auxilio á China Discutido Pelo Presidente Roosevelt

WASHINGTON, 22 (R.) — O papel da China na guerra e os meios para apoiar sua resistencia contra os japoneses foram considerados hoje pelo Conselho de Guerra do Pacifico, na Casa Branca, sob a presidencia do presidente Roosevelt. O ministro do Exterior da China, dr. T. V. Soong, disse á reportagem, que descreveu ao Conselho "a posição de nossas linhas de batalha e rotas de comunicação, assim como as possibilidades de desenvolver a situação da China em nosso favor".

O ministro da Nova Zeelandia, sr. Nash, descreveu a sessão como uma das mais interessantes desde a criação do Conselho, que foi dedicado — disse o ministro neozelandês — ao estudo dos processos para assegurar á China os melhores meios para lutar. "Sabemos como lhe enviar materiais, quanto, quando e por onde, e sabemos tambem o que pode acontecer".

Arma Secreta da Marinha Americana

TRINTA MILHOES PARA O TREINAMENTO DESSA ARMA

WASHINGTON, 23 (R.) — A Marinha de Guerra dos Estados Unidos dispõe atualmente de uma nova arma, cujo segredo está sendo cuidadosamente guardado, segundo declarou o presidente da Comissão de Assuntos Navais da Camara dos Representantes. Trinta milhões de dólares, provenientes da verba ha pouco votada, serão empregados para a construção e treinamento dessa arma.

"SÃO PAULO"
Companhia Nacional de Seguros de Vida
Sucursal no Rio de Janeiro: — AV. RIO BRANCO, 114-6.º
DIRETORES
Dr. José Maria Whitaker
Dr. Erasmo Teixeira de Assumpção
Dr. J. C. de Macedo Soares

FAVORAVEL AOS RUSSOS A BATALHA DO DON

EM RETIRADA OS ALEMÃES

Inferioridade da Aviação Germanica No Setor de Voronezh — Continua o Avanço Nazista Sobre Stalingrad — Rostov, Segundo Berlim, a Vista da Vanguarda de Von Bock

MOSCOU, 22 (De Paul Winterton, da Reuters) — Parece agora mais do que certo que as margens do Don Superior, cobertas de crateras produzidas pelas explosões de bombas e ensopadas de sangue, estão se tornando de gravidade vital para os planos alemães naquela area bem como para dezenas de milhares de soldados alemães, hungaros e centenas de "tanks".

As noticias, hoje obtidas, indicam que, em alguns dos setores do campo de luta, os alemães estão em franca retirada para a margem ocidental do rio e principiaram a deitar fogo, literalmente ás pontes que atravessam o mesmo rio. O revés alemão em Voronezh tornou-se mais acentuado pelo fato de haverem os nazistas feito alegações vastamente prematuras durante os primeiros estagios da batalha. Jamais os alemães ocuparam Voronezh, conquanto seja certo que eles estiveram lutando nos suburbios da mesma cidade.

O fato é que todas as tentativas alemãs para capturar Voronezh e posições circunvizinhas, redundaram, simplesmente, em fracassos que muito lhes custaram. Nas suas desesperadas tentativas para restaurar a situação e evitar que os russos consolidem suas posições, os alemães estão empregando todos os seus aparelhos disponiveis. Pela primeira vez sua força aerea parecer "inferior ao papel que deve desempenhar". Seus bombardeiros estão praticando seus ataques em grupos de, apenas, três ou quatro e a aviação sovietica está mesmo muito ativa não lhes dando tempo a localizarem os seus objetivos para atingi-los com segurança. A questão agora é saber que efeito este grande revés, sofrido perto de Voronezh, virá a ter sobre os planos maiores dos alemães mais ao sul.

As repercussões desta historica batalha poderão ainda ser sentidas mais ao sul.

Mas, no presente, eu retorno ao obscuro lado do quadro e não encontro a mais leve base para qualquer otimismo a respeito da posição no extremo sul. Os russos estão lutando e retirando-se no distrito do Donetez oriental, com grande eficiencia, mas quase todos os comunicados mencionam novas retiradas sob pressão de forças grandemente superiores. As possibilidades da perda de consideraveis exercitos, durante tais operações, são em si proprias, evidentes, mas nenhum acontecimento semelhante ocorreu, embora uma grande unidade russa tivesse sido cortada pelo avanço germanico e conseguisse ainda assim abrir caminho com todos os seus canhões, e reunindo-se por fim ás forças principais.

Não obstante, os alemães estão ganhando valioso territorio estrategico, até onde os seus movimentos nos são conhecidos. Alguns grandes avanços têm sido aqui perdidos de vista.

Parece certo que o avanço na direção de Stalingrado, através das estepes do grande Don está continuando, uma vez que nada poderá alterar o fato visto, como aquele territorio é um alto grau desfavoravel para a defesa por forças fracas. Mesmo ao sul, entretanto, o avanço alemão não parece estar progredindo em velocidade capaz de uma forte penetração, o que era temido ainda ha pouco tempo por muitos observadores nesta capital.

A vinte milhas de Rostov

MOSCOU, 22 (Reuters) — A

(Conclue na 2ª pag.)

COMENTARIO INTERNACIONAL

Rommel na Defensiva

Os ingleses desfecharam um novo ataque contra as forças do marechal Rommel, que passou da ofensiva para a defensiva.

Verifica-se agora que o comandante alemão cometeu um grave erro ao fazer um rapido avanço no rumo de Alexandria, depois da queda de Tobruk. O baluarte britanico capitulara inesperadamente, dando uma impressão de que tinha havido um colapso total na resistencia do exercito de Auchinleck. Rommel quis então explorar esse exito inicial até ás ultimas consequencias, movimentando sem perda de tempo as suas divisões motorizadas para o vale do Nilo. Contava ele que o Oitavo Exercito, em retirada, iria entregar-se sem demora ao "Afrika Korps", que chegaria facilmente ao Canal de Suez.

Mais uma vez o alto comando alemão se enganou com os ingleses.

***

Todos sabem que, após a derrota da França, Hitler e seus generais esperavam que a Inglaterra pediria a paz imediatamente. Não passava pela cabeça dos tecnicos do Estado Maior da Reichwehr que os ingleses resistiriam até o fim, qualquer que fosse a situação. O governo inglês recusou aceitar a paz que o "Fuehrer" lhe ofereceu e, graças á sua coragem e ao seu sangue frio, em breve a RAF iria bater espetacularmente a "Luftwaffe" na tão famosa Batalha da Inglaterra.

O inglês não é acessivel ao panico e seu carater tem a dureza dos penhascos de Dower, contra os quais se quebra a violencia do mar enfurecido.

Tendo anunciado, nos dias criticos de 1940, que o seu povo não se renderia nem perderia a guerra, o sr. Churchill tem uma visão profetica dos acontecimentos.

***

Porque conhece muito bem a tempera dos seus soldados, o "premier" britanico afirmou em Washington (onde se encontrava, ha um mês, quando Tobruk foi tomada) que Alexandria não capitularia tão facilmente. O general Auchinleck, ao que ainda adiantou o sr. Churchill, tinha recursos para defender todo o vale do Nilo.

Os fatos vieram confirmar, ainda nesse caso, o acerto da previsão do primeiro ministro inglês.

Depois de manter-se parado durante três semanas em El Alamein, Rommel já se encontra em defensiva. Não sabemos se o atual ataque de Auchinleck poderá infligir ao inimigo uma derrota seria. De qualquer modo, as operações em curso demonstram que a ofensiva do Eixo na Africa pode terminar num grande fracasso, comprometendo definitivamente os planos nazistas laboriosamente organizados para este verão.

ANTONIO BENTO

Desfechada a Ofensiva Britanica no Egito

(Conclusão da 1ª pag.)

ques, continuou hoje em todos os setores. As forças, sob o comando do general Rommel, estão resistindo, desesperadamente, contra as tentativas britanicas de obrigá-las a recuar.

Hoje trava-se pesada luta nos setores setentrional e meridional mas não se pode fazer nenhuma idéia clara como esta batalha vai progredindo, hoje á noite. Ataques e contra-ataques tem sido ininterruptos. Tão depressa desvaneceu-se a blitz desfechada pela RAF contra as posições avançadas do inimigo e suas colunas de veiculos, os tanques britanicos avançaram no setor central.

A famosa colina de Ruweisat estremeceu com o estrondo do fogo de barragem da artilharia britanica dispersando seus projeteis á frente dos tanques. Alguns progressos iniciais foram obtidos pelas nossas forças blindadas. O que parecia semelhante a uma certa pausa verificada durante a noite, pela manhã transformou-se no reinicio da luta e não tardou a que os tanques britanicos, auxiliados pela artilharia, estivessem empenhados em violenta batalha.

Esta batalha vai prosseguindo em larga escala. Ao mesmo tempo que a batalha de carros blindados foi reiniciada, o general Auchinleck atravessou ao ataque nos setores setentrional e meridional.

O desenvolvimento das operações

As tropas do Reino Unido, não obstante a rapida reação do Eixo, fizeram tambem algum progresso no sul.

Nenhuma grande distancia havia sido abrangida até hoje á tarde quando ainda havia umas cinco horas de luz solar.

No norte o impeto das forças levou-as á direção ocidental para a captura de toda a colina de Tal Eleise — Colina de Jesus — que alemães e australianos disputaram durante o preludio do ataque aliado.

A batalha manteve-se flutuante de um para outro lado, enquanto a luta de tanques prosseguia á margem ocidental da colina de Ruweisat.

Sobre toda a frente de quarenta milhas de largura, entre o Mediterraneo e a Depressão de Quatara, onde o avanço de Rommel na direção do Nilo foi detido e onde agora o general Auchinleck está repelindo os alemães, uma proteção de aparelhos da RAF não cessou de abrigar as tropas do Reino Unido, australianas, sul-africanas e neo-zeelandesas, bem como os tanques e a artilharia britanicos.

Durante as primeiras horas do dia a imensa nuvem de poeira obscurecia a visão dos pilotos das forças aereas aliadas. Muitas sortides tiveram que ser desfeitas. Mais tarde, porem, a visibilidade tendo melhorado, os bombardeiros, caças e caças portadores de bombas da RAF, que prepararam caminho, tão dramaticamente, para o ataque dos aliados, entraram então em plena ação. As forças do Eixo, que haviam sido varridas dos céus no dia anterior, em virtude de haverem sido destruidos seus aerodromos avançados, reapareceram e travaram-se alguns combates aereos, cujos resultados, porem, não são ainda conhecidos.

Atacados os caminhões alemães

CAIRO, 22 (U.P.) — As formações aereas e a artilharia britanicas iniciaram uma de suas ofensivas mais fortes contra o inimigo, atacando uma concentração de mais de mil veiculos a sudoeste de El-Alamein, colunas de infantaria motorizada na estrada de rodagem costeira e os portos de abastecimentos do Eixo.

Os despachos procedentes da frente indicam que a primeira dessas incursões foi uma das mais intensas efetuadas pela RAF contra as forças blindadas inimigas no deserto egipcio e acrescentam que os aviões britanicos deixaram centenas de tanques, veiculos de transporte de tropas e grande quantidade de caminhões de abastecimento, destruidos ou em chamas na frente central. Simultaneamente, de suas novas posições nas alturas recentemente conquistadas pelas tropas imperiais, a artilharia bateu com extrema violencia as linhas alemães e italianas e abriu novas brechas na ala direita do inimigo, perto da baixada de Quatara. Os soldados ingleses mantêm firmemente suas linhas e as patrulhas lançam continuos ataques contra as posições do Eixo, procurando os pontos debeis das mesmas para empreender novas operações ofensivas com os tanques. As incursões aereas aliadas, segundo informações dignas de confiança, já dificultam seriamente os esforços que realiza o marechal Rommel com o fim de trazer reforços e abastecimentos da Cirenaica e da Libia e munições e equipamento através do Mediterraneo.

Os alemães reconhecem a ferocidade do ataque inglês

ZURICH, 22 (R.) — Um correspondente de guerra alemão, que se assina Lutz Koch, em despacho narrando "os violentos e ferozes combates em El Alamein", declara que o general Auchinleck está lançando todas as reservas de que dispõe á frente e que trava nas posições dispostas em escalão daquela frente do deserto.

Essas posições, tais como acontecia com Bir Hacheim, Gazala, Tobruk e Mersa Matruh, são cercadas de campos de minas, arame farpado e armadilhas, canhões de campanha e canhões anti-tanks.

"Os soldados do Eixo — declara o correspondente alemão — que, pelo espaço de sete semanas, suportaram o peso de uma ofensiva de rara violencia, têm agora que experimentar a responsabilidade de uma guerra de posições, na qual se trata do que põe a rude prova os nervos de um homem. Dia após dia, sempre em pontos diferentes, o general Auchinleck manda seus enormes "tanks" investir sobre as linhas alemãs e italianas. Os orificios recebidos pelas maquinas blindadas britanicas em Knight's Bridge foram cobertos. O comandante chefe dos exércitos inimigos emprega continuamente esses "tanks" e, alem disso, dispôs um grande numero de baterias numa estreita faixa de terra perto de nossas linhas, e, daí, com incrivel desperdicio de munição, nos bombardeia ininterruptamente noite e dia".

Em Retirada os Alemães

(Conclusão da 1ª pag.)

emissora local informa em seu boletim da meia noite que os combates agora estão sendo travados na area de Novocherkask, situada a vinte milhas de Rostov.

Convergem para Rostov

LONDRES, 22 (Reuters) — Segundo informa hoje a radio de Vichy, citando relatorios procedentes de Estocolmo, as vanguardas germanicas convergindo sobre Rostov, alcançaram um ponto situado a leste da referida cidade.

Os circulos militares de Estocolmo consideram a pressão alemã contra a região este de Rostov como extremamente perigosa, e afirmam que o marechal Voroschilov foi chamado da região norte da Russia afim de dirigir a defesa das linhas protegendo a estrada de ferro que corre entre Stalingrado e Novorissisk, porto do mar Negro.

Mais tarde, a radio de Vichy, citando outra informação não confirmada procedente de Estocolmo, anunciou que as unidades especiais do exercito de Von Manstein atravessaram o estreito de Kerch e estabeleceram uma cabeça de ponte na peninsula de Taman. No entanto, Berlim não faz nenhuma alusão a tentativas deste genero.

Grande concentração de Voroschilov

NOVA YORK, 22 (Reuters) — Uma noticia de Ancara informa que o marechal Voroschilov está concentrando grandes reservas sovieticas ao longo do Don inferior e Volga.

Luta-se nos suburbios de Rostov

LONDRES, 22 (Reuters) — Uma noticia divulgada pelo Eixo, em Estocolmo, esta noite, declara que se está lutando nos suburbios de Rostov, mas nenhuma fonte direta alemã confirmou esse boato até agora.

O boletim de meia-noite

MOSCOU, 23 (Reuters) — O boletim da meia-noite, emitido pela radio desta capital, informa:

"No decorrer do dia 22 de julho, as nossas tropas combateram o inimigo na area de Voronezh, bem como nas areas de Thymlyanúaya e de Novocherkassk.

"Nos demais setores do front não houve mudanças materiais".

Thymlyanskaya fica situada no Don, a 120 milhas ao nordeste de Rostov, Novocherkassk fica acerca de vinte milhas ao norte de Rostov, na via-ferrea de Voronezh.

Falencia Requerida

E. F. Fonseca, sendo credor de Osvaldo Rezende, estabelecido á rua Domingos Lopes n. 815-A, pela quantia de 2:000$, requereu ao juiz da 7ª Vara Civel a falencia da firma devedora.

Noites do Rio

Conversa sem consequencia. . .

FALAR da psicologia dos artistas do nosso incipiente e já pomposo "music-hall" não é tarefa dificil mas não será das mais agradaveis. Os "casos" mais comuns, efetivamente, carecem de aspecto propriamente teratologico, mas nem por isso deixam de ser desagradaveis. Porque lidar com super-vaidosos e egocentricos repugna a quem tem sensibilidade e senso critico na mais modesta proporção. Não sendo, verdadeiramente, valores excepcionais, artistas criadores e vocações decididas os profissionais que se agitam nos palcos dos nossos casinos têm, na publicidade, um genero de cujo "consumo" não podem prescindir. A luta pela fotografia na primeira pagina da revista ilustrada, o combate incessante para obter a amizade do diretor do jornal importante, a campanha surda ou ostensiva contra o concorrente em perspectiva são, assim, espetaculos quotidianos para os que frequentam o ambiente nem sempre muito refrigerado dos "grill-rooms".... Cientes da verdadeira força da imprensa junto ao publico e ás direções, os canastrões se agitam em busca de referencias elogiosas ou apenas discretas que poderão abrir-lhes a porta da fama ambicionada. Esta, na verdade, não tem o mesmo sentido, que comumente se lhe dá. Nos "grill-rooms" fama significa dinheiro.

Humanamente não se pode contestar a qualquer pessoa o direito de lutar pela vida, e toda essa "atividade" dos referidos "astros" nada mais é, afinal, senão isso. O que se contesta, e com razão, é que os argumentos empregados amiude, os meios de que geralmente se valem sejam recursos para a obtenção de um ideal artistico. Porque, pelo menos entre nós, não estamos em presença de tais personalidades. O comico, o cantor, a estrela não são, aqui, os interpretes de sentimentos coletivos ou os criadores de novos meios de expressão. São, apenas... Ora, são apenas isso que todos sabem...

GRÃO DUQUE.

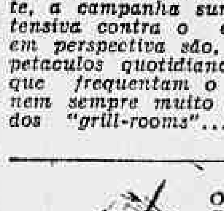

O maestro Carlos Machado ganhou alguns dias de férias, em "consequencia" de seu recente casamento. O simpatico "band-leader" não tem sido visto á frente de seus musicos e perdeu a estréia de Jean Sablon. Dick Farney o tem substituido com perfeita correção.

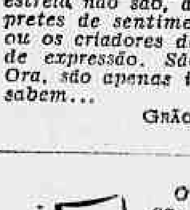

O Atlantico anuncia mais uma estréia. Trata-se de um "humorista" (pelo menos é assim que se intitula o homenzinho). Depois de "Principe Maluco", com escalas por Mesquitinha, o "green-room" parece querer se transformar na antologia da falta de espirito. Positivamente...

*

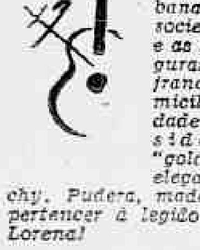

Claude Alphand é o iman que atrai ao "Copacabana" a melhor sociedade carioca e as simpaticas figuras da colonia francesa aqui domiciliada. E' verdade que não têm sido vistos no "golden-room" os elegantes de Vichy. Pudera, madame Alphand pertencer á legião da Cruz de Lorena!

*

Ante-ontem "houve" o novo "show" da Urca. O que foi o espetaculo (foi, mesmo, um "espetaculo") disseram bem as fisionomias sombrias dos que o assistiram. Lamentamos o sucedido, porem, não foi Jean Sablon, atingido pelo "desafinado" "Toque".

A SITUAÇÃO NO EXTREMO ORIENTE

Incessantes Ataques Aereos da Aviação Britanica na Birmania

OS CHINESES RECONQUISTARAM CHIEN TEN

NOVA YORK, 22 (U. P.) — A emissora de Londres anunciou hoje que, aviões ingleses empreenderam durante a terça-feira passada uma serie de ataques contra os japoneses no interior da Birmania e contra a navegação costeira desse mesmo territorio.

Reconquistada Chien-Teh

CHUNGKING, 22 (U. P.) — Anunciou-se oficialmente que as forças chinesas reconquistaram domingo ultimo a cidade de Chien-Teh, a oeste da provincia de Chekiang, depois de cinco dias de serios combates.

O poder do Japão

SIDNEI, 22 (R.) — Um porta voz do Exercito japonês, o tenente-general Hikozane Yokoyama, declarou hoje á imprensa — segundo o radio de Toquio — que "apesar de suas surpreendentes vitorias nos primeiros meses de guerra na Asia oriental, o Japão apenas usou a decima parte de sua força belica total. Sua estrutura politica ainda não atingiu o nivel que possibilite a utilização completa de seu potencial".

Para desalojar os japoneses das Aleutas

NOVA YORK, 22 (U. P.) — Aumentam nos jornais desta cidade os editoriais nos quais se exige que o governo dedique sua atenção em desalojar os japoneses das ilhas Aleutas, principalmente em vista das versões correntes sobre uma possivel ameaça japonesa contra a Russia pela Siberia.

O jornal "Herald Tribune" publica uma lista das "necessidades de ordem militar" entre as quais figura a expulsão dos niponicos das Aleutas.

O "Daily News" diz que a batalha de Midway foi uma notavel vitoria americana e um violento golpe contra os japoneses, porem considera que se deve repetir o esforço enviando aviões, navios e homens para expulsá-los das ilhas Aleutas.

Por sua parte, o "News York Time" declara: "A aventura das Aleutas constitue um dos episodios mais singulares desta guerra, primeiro pela escassa importancia que nossas proprias autoridades navais deram originariamente ao ataque, e segundo pelo notavel atrazo em dar a publicação ás noticias sobre o assunto. Acreditamos que a opinião publica norte-americana exigirá um energico contra-ataque com o qual os japoneses não tenham tempo de consolidar suas posições".

Grande Vitoria dos Servios Sobre o Danubio

As Tropas do General Michaelovich Travam Uma Batalka Contra as Forças do Eixo — Combate-se Tambem a Noroeste de Belgrado

LONDRES, 22 (U.P.) — O general Draga Mihaelovitch, comandante do exercito iugoslavo livre, conduziu hoje suas tropas á vitoria, em uma grande batalha travada contra as forças do Eixo, sobre o Danubio. A luta, segundo as noticias do continente europeu, se desenrola, neste momento, em grande escala, em diversos pontos da Iugoslavia, pois se intensificaram as incursões das tropas irregulares iugoslavas. Despachos recebidos nesta capital informam que esses guerrilheiros aniquilaram, pelo menos, 7.500 soldados do Eixo e capturaram varios milhares de prisioneiros, durante o mês de maio ultimo.

Os Chetniks e as tropas do Eixo estão, agora, empenhados em uma grande batalha, nas montanhas de Kozara. De ambos os lados se registam elevadas perdas.

Outro dos exercitos de Mihaelovitch intensificou seus ataques no noroeste de Belgrado, nos dois grandes bosques de Fruskagora.

Parece que Mihaelovitch está fazendo um esforço organizado para estabelecer uma segunda frente de grandes proporções, nos Balcans, afim de obrigar o alto comando alemão a retirar parte das forças que emprega na campanha contra a Russia.

Anunciou-se mesmo que os russos ajudam os Chetniks, com armas e abastecimentos, para que possam manter sua campanha.

Em consequencia da vitoria dos guerrilheiros, na batalha perto do Danubio, na qual intervieram unidades navais hungaras, ficou interrompido o importantissimo transporte de petroleo por esse rio.

Informou-se que um dos três exercitos de Mihaelovitch ocupou varias localidades sobre a via ferrea de Mostar a Serajevo, onde aniquilaram 900 soldados inimigos e capturaram 400 prisioneiros. Alem disso, os guerrilheiros destruiram varias pontes ferroviarias e se apoderaram de abundante material belico, nas estações de Grajdina e Brdjani.

Segundo fontes do Eixo, os guerrilheiros tambem sofreram baixas importantes, que ascenderam a 3.500 mortos e 8.000 prisioneiros, alem de perda de armamentos e viveres em grande quantidade.

Outras informações se referem aos violentos ataques dos patriotas á via ferrea de Belgradenis a Sofiaskoplaje, que é a principal entre a Servia e a Bulgaria, cujo transito ficou interrompido.

Ultima Hora

Desembarque Japonês na Nova Guiné

Afundados durante a operação, um transporte e uma barcaça niponicos

MELBORNE, 23 — Quinta-feira (U. P.) — Urgente — Anuncia-se que tropas japonezas realisaram um desembarque em Buna, na costa oriental da Nova Guiné.

TRANSPORTE E UMA BARCAÇA AFUNDADOS

MELBORNE, 23 (U. P.) Urgente — Informa-se que a aviação aliada afundou um transporte e uma barcaça com japoneses quando estes efetuaram o desembarque em Buna, na Nova Guiná.

NA CASA BRANCA LITVINOV

O Assunto Teria Sido a Abertura Urgente da Segunda Frente Na Europa

WASHINGTON, 22 (Reuters) — O embaixador sovietico, sr. Maxim Litvinov, conferenciou hoje com o presidente Roosevelt, na Casa Branca.

O embaixador sovietico declinou de fazer qualquer comentario.

Os observadores politicos presumem que se tratou da abertura da segunda frente.

O sr. Litvinov disse aos jornalistas que nada podia deliberar sobre o que se tratou em sua entrevista.

Interrogado a respeito dos comentarios da imprensa de hoje de que o embaixador russo fez um apelo ao presidente Roosevelt para a abertura imediata da segunda frente, o sr. Litvnov indicou que esses comentarios foram publicados antes de sua entrevistacom o presidente Roosevelt.

LONDRES, 22 (U. P.) — Segundo certas insinuações feitas esta noite em esferas bem informadas, a Grã-Bretanha e os Estados Unidos estão plenamente decididos a levar a cabo a invasão do continente europeu na data fixada primitivamente, de acordo com o comando russo, porem não a antecipá-la.

Com efeito, ao discutir-se nesses circulos se o momento critico que de um momento para outro se aproxima para o exercito de Timochenko no sul da Russia obrigaria os aliados a adiantar a data para a tentativa da abertura de uma segunda frente se expressou o convencimento de que a data fixada pelos srs. Roosevelt e Churchill e Molotov qualquer que ela seja representa realmente a mais breve possivel para realizar um ataque em escala suficiente para envolver as defesas germanicas da Europa ocidental. De todos os modos, ao fixar a data indicada os aliados não excluiram a possibilidade da abertura da segunda frente neste mesmo ano. Julga-se nos mencionados circulos que se o acordo original previu que o ataque seria realizado em 1942, é de presumir que este será iniciado no momento escolhido pelos aliados e quando tudo quanto fôr necessario esteja pronto para levá-lo a cabo.

Enquanto se encontra pendente a questão, se formularam suposições e se discutiu qual poderia ser a melhor forma pela qual os aliados poderiam auxiliar os russos que procuram deter o avanço germanico sobre o petroleo do Caucaso. A resposta parece ser o envio de mais auxilio material á Russia, a intervenção aerea contra os objetivos industriais da Alemanha e o fustigamento das defesas germanicas na Europa Ocidental.

No que diz respeito ao auxilio material á Russia, em algumas esferas britanicas abriga-se a esperança de aumentar os envios de armamentos para a Russia através do Artico, apesar da dominação nazista da rota de abastecimentos.

Diario Carioca

EXPEDIENTE :

Diretoria:

Horacio de Carvalho Junior
Diretor-presidente
J. B. Martins Guimarães
Diretor-gerente
Danton Jobim
Diretor-secretario

TELEFONES:
Direção: 22-3023 — Chefe da Redação e Secretaria: 42-5571 — Redação: 22-1559 — Administração e Gerencia: 22-3085 — Publicidade: 22-3018 — Oficinas: 22-0824 — Gravuras: 22-1785.

NOTA — Os comentarios editoriais deste jornal sobre assuntos internacionais são de responsabilidade de seu diretor dr. Horacio de Carvalho Junior.

ASSINATURAS:

Para o Brasil:	
Ano	90$000
Semestre	50$000
Para o Exterior:	
Ano	200$000
Semestre	130$000

VENDAS AVULSAS:
EM TODO O BRASIL
$400

São cobradores autorizados os srs. J. T. de Carvalho e Antonio Ferreira da Rocha.

Percorre o interior do pais a serviço desta folha, o sr. Romualdo Perrota, nosso inspetor.

REPRESENTANTES:
Minas Gerais — Belo Horizonte — Osvaldo N. Massote.

Sucursal em São Paulo: Mario Cordeiro — Rua Libero Badaró, 488 — Salas: 38 e 39 — Telefone: 3-7001.

Pernambuco — Recife: Rui Duarte.

Alagoas — Maceió: Paulo Travassos Sarinho.
Baía — Salvador: Virgilio D. Borba Junior.

Publicidade : 22-3018

— PRAÇA — TIRADENTES, 77

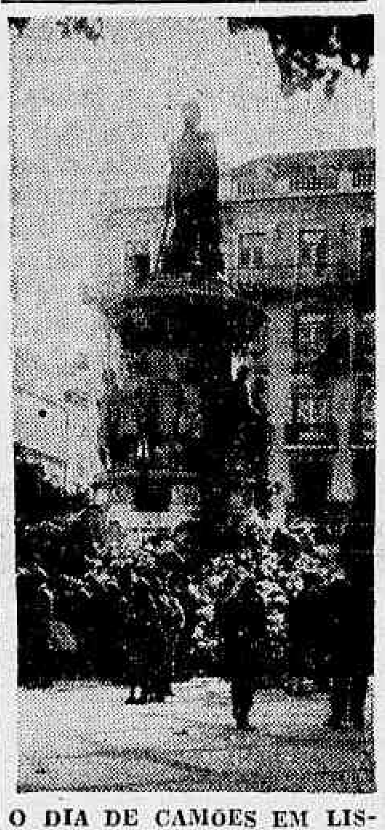

O DIA DE CAMÕES EM LISBOA — Revestiram-se de grande brilho, as comemorações do Dia de Camões na capital portuguesa. Nesta fotografia, vemos a estatua do grande poeta em Lisboa, coberta de flores e cercada de pessoas, num dos atos do programa comemorativo ali levado a efeito.

O Aniversario do DIARIO CARIOCA

Continuam as Manifestações de Nossos Colegas, Amigos e Admiradores

Continuamos, hoje, a publicação das manifestações de solidariedade e simpatia que vimos recebendo desde o dia 17, quando completamos o 14º aniversario da fundação.

Como já tivemos oportunidade de dizer, somos extremamente gratos ás demonstrações de simpatia e ás congratulações que recebemos e elas servirão de incentivo para que prossigamos no cumprimento do programa traçado que é o de servir o interesse publico.

OUTRAS REFERENCIAS DA IMPRENSA

GAZETA DE NOTICIAS

"DIARIO CARIOCA"

Ante-ontem, registou a imprensa carioca uma de suas datas mais expressivas, com o aniversario de circulação do DIARIO CARIOCA. Jornal, relativamente novo, aparecendo numa epoca de lutas e controversias, o orgão fundado por J. E. de Macedo Soares não demorou em conquistar um prestigio intelectual e opinativo que vem mantendo sem solução de continuidade, através do esforço patriotico de uma pleiade de brilhantes profissionais.

Hoje, o DIARIO CARIOCA, dirigido por Horacio de Carvalho Junior e Danton Jobim, já possue tradições de vitorias e de serviços prestados ao Brasil. E porque essas tradições são solidas e numerosas, justificam-se todas as manifestações de simpatia com que seus colegas registam a passagem de mais um ano de sua proficua existencia.

"A VOZ DE PORTUGAL"

IMPRENSA BRASILEIRA — O 14º ANIVERSARIO DO "DIARIO CARIOCA"

Entrou ante-ontem no seu decimo quarto ano de existencia, o DIARIO CARIOCA", o brilhante matutino, fundado por José Eduardo de Macedo Soares, um dos maiores jornalistas do Brasil atual, e que tem á sua frente, as figuras de Horacio de Carvalho Junior, Martins Guimarães e Danton Jobim, respectivamente, diretor, diretor-gerente e redator-chefe.

Orgão dedicado a defender e a aspirações do povo brasileiro, a servir ás causas legitimas do Brasil, o DIARIO CARIOCA se impõe ao conceito geral pelo seu feitio combativo, pela vivacidade de seus comentarios, pela disposição material moderna de suas paginas, pela correção da linguagem e por um alto sentido de brasilidade.

Nestes tres lustros de existencia, tendo aparecido numa epoca de intensa agitação politica, o DIARIO CARIOCA manteve, até hoje, através de todas as vicissitudes, os principios basicos de seu programa jornalistico, que é o de servir aos interesses politicos e economicos e culturais do Brasil.

Aos nobres colegas, que tanto tambem se têm distinguido na sua colaboração e apoio á grande obra de aproximação luso-brasileira, "Voz de Portugal" cumprimenta, desejando vida longa e triunfal.

Entre os inumeros telegramas recebidos por DIARIO CARIOCA, por ocasião da passagem de seu aniversario de fundação destacamos os seguintes:

AS FELICITAÇÕES DO INSTITUTO DE TRANSPORTES E CARGAS

"Em nome do Instituto, apresento nossas melhores felicitações pelo transcurso de mais um vitorioso aniversario do DIARIO CARIOCA. — Saudações. Helvecio Xavier Lopes, presidente".

AS SAUDAÇÕES DO ADIDO DE IMPRENSA DA EMBAIXADA DE PORTUGAL

Do sr. Armando Boaventura, adido de Imprensa da Embaixada de Portugal, recebemos o seguinte telegrama:

"As melhores saudações pelo aniversario do DIARIO CARIOCA — Armando Boaventura, adido de Imprensa da Embaixada de Portugal".

DO DIRETOR DO D. N. O. S.

Do sr. Hildebrando de Góis, diretor do Departamento Nacional de Obras de Saneamento, recebemos o seguinte telegrama:

"Queira o prezado amigo receber meu cordial abraço de felicitações pela grande data da imprensa brasileira — Hildebrando de Góis, diretor do D. N. O. S."

OUTROS TELEGRAMAS E CARTAS RECEBIDOS

Entre as cartas, oficios e telegramas recebidos, destacamos os seguintes: Gremio Literario Comendador Reinho — Associação dos Ex-Alunos do Colegio Militar — Clube dos Democraticos — Centro Civico Major Sucupira (S. Paulo) — Radio Sociedade Mayrink Veiga — Lusitania F. C. — Associação Paulista de Propaganda — Sindicato de Distribuidores de Jornais e Revistas — Xavier d'Araujo — sr. Silvino Matos — Familia Cordilha — Asilo Amor ao Proximo — Liga Bancaria de Esportes — Crusada Nacional de Educação — Ildefonso Simões Lopes — Hamilton Barata (do "Homem Livre") — Instituto Jacarepaguá.

Nos momentos mais crueis das guerras, ha como que uma reação dos valores espirituais e como que um novo prestigio, aumentado ainda pela saudade de tudo o que constitue o encanto e a beleza da vida, e que encontrava a sua forma suprema no Paris de "avant-guerre".

O sucesso de Claude Alphand, essa parisiense cem por cento, todas as noites, no Casino Copacabana, é a reafirmação da eternidade desse espirito e dessa graça que os germanicos não conseguiram riscar do mapa, e que é francês como o Sena e imortal e eterno como a lingua de Moliére.

Não ha provações nem vicissitudes capazes de fazer a França perder o seu prestigio espiritual. E não podiam a graça, a sensibilidade e a distinção francesas ter melhor representante do que essa senhora da alta sociedade de Paris, desse Paris que era cerebro e coração da França e do mundo.

Cantando as velhas e populares canções de França, embebidas de saudades de outros tempos, e as canções de hoje, empregnadas das esperanças do patriotismo, Claude Alphand traz, todas as noites, ao publico do Casino Copacabana, um pouco desse Paris que está na ternura e na admiração de todos nós, e que, no martirio, acrescentado á sua gloria, se tornou ainda mais querido.

HOMENAGEM AOS MEDICOS ARGENTINO - URUGUAIOS

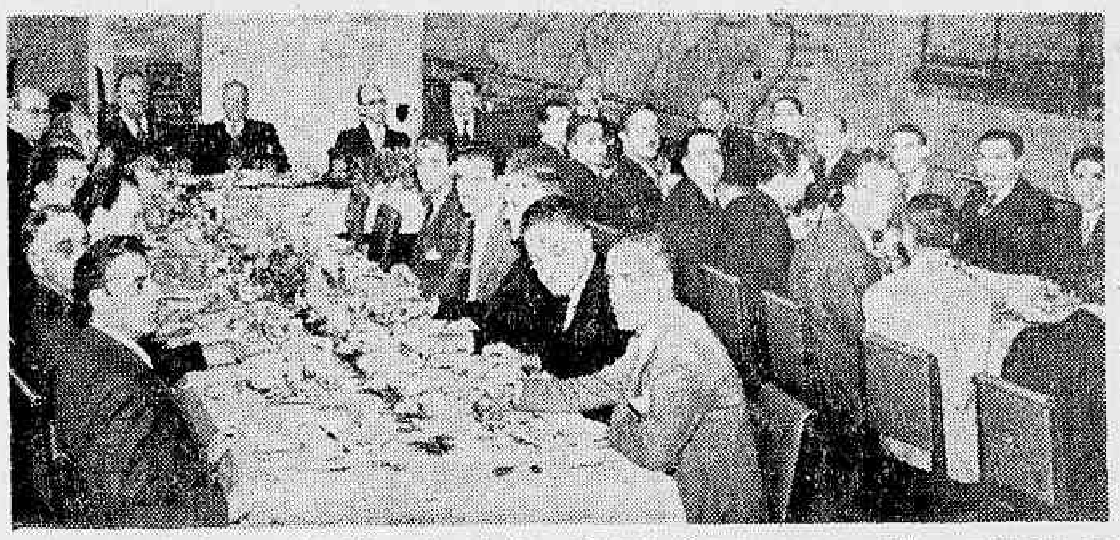

Flagrante do almoço oferecido pelo ministro Gustavo Capane ma aos médicos uruguaios e argentinos ora nesta capital

Realizou-se ontem, ás 13 horas, no restaurante do Aeroporto Santos Dumont, o almoço oferecido pelo ministro Gustavo Capanema aos delegados argentinos e uruguaios que vieram participar da Semana de Estudos sobre Reumatismo, promovida pelo Ministerio da Educação e Saude.

Os homenageados foram saudados pelo professor Aloisio de Castro que falou em nome do Ministerio da Educação e Saude, a pedido do titular daquela pasta.

Agradecendo, usaram da palavra os professores Nicolás Romano, da delegação argentina, e Varela Fuentes, da delegação uruguaia.

Acusados Como Autores de Vultoso Desfalque Na Caixa Economica do Paraná

Intimado, Por Precatoria, a Depor Um dos Envolvidos No Caso, Que Se Encontra Nesta Capital

Foi ontem distribuido ao juiz da 11ª Vara Criminal, uma precatoria procedente do Juizo da 1ª Vara Criminal de Curitiba, Estado do Paraná, afim de intimar o sr. Art dos Santos Silva, para prestar depoimentos perante o promotor criminal, no processo em que são acusados os srs. Oscar José de Placido e Silva, Braulio Virmond Lima, Hugo Mader, Ricardo Veloso, Maximiliano Alberico Hilbert, Osmar Hilbert, por fatos delituosos constantes de denuncia, segundo consta no processo.

No periodo de 1936 a 1938, quando os três primeiros denunciados eram, respectivamente, diretores e os três ultimos contador, tesoureiro e fiel de Tesouro, da Caixa Economica Federal do Paraná, com sede em Curitiba, se apropriaram e subtrairam dinheiro e titulos do referido estabelecimento de credito popular.

Diante das irregularidades e falsidade da escrita concernentes ás contas "Juros de Apolices Estaduais" e "premios de apolices", o que se deu com a convivencia e consentimento do denunciado Ricardo Veloso, ex-contador do referido estabelecimento, de comum acordo e por determinação dos ex-diretores já referidos.

O denunciado Osmar Hilbert, então encarregado da cobrança externa dos creditos da Caixa, desviou diversas quantias recebidas, dela se apropriando, desvios esses dos quais tinha conhecimento e ciencia, o ex-tesoureiro Maximiliano Alberico Hilbert, demais denunciados, ex-diretores do estabelecimento em referencia, abusivamente, adquiriram diversos titulos de creditos, sem a necessaria autorização, alem de vendas, permutas e substituições de cautelas e apolices estaduais, que os denunciados retiravam da Caixa, do estabelecimento, mediante simples "vales", e com a convivencia do ex-contador e ex-tesoureiro utilizando-se desses efeitos de maneiras varias, ora caucionando-os em beneficio proprio, ou de terceiros.

Ora trocando-os por outras, de diferentes numerações, sem que nos respectivos sorteios, houvessem tido premios menores; vendendo-os, auferindo a diferença dos valores da venda e da compra dos titulos subtraidos, ou, ainda, apropriando-se dos coupons de juros, que eram destacados antecipadamente das apolices. Assim deram os acusados um prejuizo ao referido estabelecimento de credito de 115:595$800.

O promotor denunciou os referidos acusados como incursos no artigo 221, letra "b" e 252 da Consolidação das Leis Penais, por ocorrerem os agravantes dos paragrafos 13 e 14, do artigo 39 da citada consolidação, mais as multas de 15% e 20% respectivamente, sobre o valor do dano realmente causado, mais a taxa penitenciaria arbitrada na forma legal, e, bem assim, a inhabilitação para o exercicio de funções publicas.

Na Central do Brasil

ATOS DA ADMINISTRAÇAO

O major Napoleão de Alencastro Guimarães, diretor da Central do Brasil, tendo em vista as sugestões apresentadas pelo chefe da 3ª Divisão, resolveu aprovar a reorganização do Quadro Numerico do pessoal dessa dependencia, bem assim autorizar o citado chefe a admitir empregados e realizar melhorias de salario imediatamente necessarios.

— De ordem do major Alencastro Guimarães, a partir de hoje, a estação de Inspetor Otacilio passou ao regime de pernoite, intervindo assim na circulação dos trens. A Divisão do Trafego dando cumprimento áquela determinação lotou a referida estação com o pessoal necessarios aos seus serviços.

— O major Napoleão de Alencastro Guimarães autorizou o destaque da importancia de dez contos de réis para pagamento de pessoal empregado na montagem de um britador na Pedreira de Itacurussá, serviço esse a cargo da 1ª Residencia de Construção da 3ª Divisão. Foi tambem autorizada a distribuição da quantia de dois contos de réis para atender a construção de dois travessões na estação de Anchieta.

Pelas Mulheres Que Sofrem na Polonia

Um grupo de associações femininas, correspondendo ao apelo da senhora general Sikorski, comandante em chefe das Forças Polonesas, lançado de Londres, ás mulheres do mundo, está preparando um movimento de solidariedade ás mulheres polonesas que têm demonstrado tanto heroismo humano e cristão nos tristes dias, que a Polonia atravessa.

No Tribunal de Segurança

PREJUDICARAM MAIS DE 1.500 GARIMPEIROS, APOSSANDO-SE DE EXTENSAS TERRAS EM MATO GROSSO — DENUNCIADOS OS ACUSADOS COMO INCURSOS NA LEI DE SEGURANÇA — ARQUIVADA A QUEIXA APRESENTADA CONTRA O BANCO BRASILEIRO, DESTA CAPITAL

Foi apresentada, ontem, pelo procurador Jara, contra Manuel Gonçalves de Brito, João Gonçalves de Brito e Nestor Marques de Souza, denuncia por crime configurado na lei de segurança.

Os reus, reza aquela peça, tinham concertado a usurpação de 1.550 garimpeiros, localizados em terras longinquas dos rios do Macaco e Cachoeira no Estado do Pará. Os dois primeiros acusados, que se dizem brasileiros, apossaram-se de extensissimas terras, ajudados por uma vergonhosa advocacia administrativa, usando, a seguir, do monopolio odioso de proibir que os operarios comprassem generos alimenticios nos armazens vizinhos.

Desse modo, obtiveram lucros enormes. Alem disso, insaciaveis na riqueza facil, exigiam dos garimpeiros de ouro pesadas multas, que revertiam em beneficio do réu Nestor, que é tenente delegado.

Por esse fato delituoso, foram os acusados classificados no artigo 3º, inciso 23, do decreto-lei n. 431, de 1938.

ARQUIVAMENTO DE QUEIXAS

Foram arquivadas, por despacho de ontem do ministro Barros Barreto, as queixas apresentadas no Tribunal de Segurança contra o Banco Brasileiro do Comercio e José Duarte Lopes Correia, desta capital.

Ontem, no Guanabara

OS QUE DESPACHARAM COM O PRESIDENTE DA REPUBLICA

O presidente da Republica recebeu, ontem, para despacho, os srs. Artur de Souza Costa, ministro da Fazenda, Alexandre Marcondes Filho, ministro do Trabalho, Henrique de Toledo Dodsworth, prefeito do Distrito Federal e João Marques dos Reis, presidente do Banco do Brasil.

FINANÇAS DA PREFEITURA

Saldos Orçamentarios Como Decorrencia da Ação Administrativa em Função do Programa do Governo do Dr. Henrique Dodsworth

Cincoenta e Oito Mil Contos de Saldo Efetivo — Apesar do Decrescimo das Rendas Sobre Carburantes Haverá Saldo Orçamentario Em 1942

O orçamento, na sua essencia formal, nada mais é que um plano de administração para restrito periodo de tempo: o exercicio financeiro.

Para perfeita realização do programa administrativo, que ele representa, deve ser elaborado em bases firmes, calculando-se despesas e recursos de financiamento com a exatidão que os indices da execução de orçamentos anteriores fornecerem.

Mas, o cunho de certeza aritmetica de previsão não terá valia alguma nos resultados pretendidos, se, na execução do orçamento, não houver a presidi-la o sincero proposito de cumpri-lo rigorosamente, com cautelosa observação dos fenomenos que se apresentem no decurso do exercicio e possam influir direta ou indiretamente no desequilibrio orçamentario.

Se, por exemplo, as utilidades que demandam os serviços publicos, aumentam de preço, esse fator repercutirá certamente na despesa, aumentando-a. Não correspondendo a Receita, por outro lado, aos indices da previsão — este fenomeno concorrerá para acentuar a diferença, dando margem ao deficit.

Aos orgãos incumbidos da gestão financeira cumpre, então, agirem no sentido de contornar as dificuldades, reduzindo ou eliminando o deficit.

PROVIDENCIAS ACAUTELADORAS

Varias providencias acauteladoras se fazem para evitar o desequilibrio entre as receitas e despesas.

A primeira, consiste na restrição de gastos, transferindo-se para época de folgança a execução de empreendimentos e, mesmo de serviços, cuja paralisação não acarrete sacrificios ou prejuizos á coletividade.

A segunda, concomitante á primeira e tão valiosa quanto esta, é a que se traduz na mais severa fiscalização das rendas, impedindo a sua evasão.

Outra medida, aliás prevista em todos os orçamentos publicos, é a do apelo ao crédito, só aconselhavel em casos extremos, ou quando a operação tenha por objetivo financiar obras e empreendimentos auto-financiaveis.

CINCOENTA E OITO MIL CONTOS DE SALDO

Seguindo esse roteiro, sob a esclarecida, previdente e patriotica orientação do sr. Henrique Dodsworth — a Prefeitura apresentou, no setor financeiro, magnifica situação, que depõe em favor do tino administrativo do atual prefeito.

Dr. Henrique Dodsworth, prefeito do Distrito Federal

Os resultados da execução dos orçamentos de 1938 e 1941, elaborados pelo prefeito Henrique Dodsworth e sancionados pelo presidente Vargas, correspondem, em conjunto, a um saldo efetivo de mais de 58 mil contos de réis.

A RECEITA E A DESPESA NO EXERCICIO DE 1942

Os indices de execução, no 1º semestre do ano corrente, do orçamento em vigor, são expressivos: a receita arrecadada ascendeu a 325.655 contos, que representam 60% da orçada para todo o exercicio.

A despesa realizada atingiu a 220.045 contos de réis, ou sejam 40% em relação á fixada para 1942.

Tudo leva a crer que o exercicio se encerre com saldo a favor da receita, não obstante o decrescimo das rendas de carburante e de licença para veiculos, decorrente das medidas restritivas impostas, na presente emergencia, pela falta de combustiveis, a despeito do aumento de preços das utilidades necessarias aos serviços da Prefeitura.

RESTRIÇÃO DE GASTOS PARA EQUILIBRIO DO ORÇAMENTO

Esse decrescimo de receita, agravado pelo aumento da despesa, será possivelmente compensado pelo maior volume da arrecadação de outros tributos — fato já verificado no primeiro semestre, em consequencia das providencias impeditivas da evasão das rendas publicas e das que colimam a restrição de gastos transferiveis para outra oportunidade, sem prejuizo de serviços essenciais.

Mais Três Aviões Para Treinamento Dos Pilotos Civis do Brasil

Batizados, Ontem, o "Demetrio Ribeiro", "Humberto de Campos" e "Frederico Carlos Gomes" -- Salientada Durante a Cerimonia a Aliança do Brasil Com os Estados Unidos

O general Eurico Gaspar Dutra, ministro da Guerra, quando derramava champagne na helice do avião "Demetrio Ribeiro"

Com uma concorrencia fora do comum, realizou-se, ontem, no aeroporto Santos Dumont, o batismo de mais tres aviões de treinamento civil, sendo que um deles, o que recebeu o nome do grande republicano, Demetrio Ribeiro, foi obtido por intermedio do presidente Getulio Vargas, numa doação do sr. João Vieira de Macedo, medico e estancieiro no Rio Grande do Sul.

Os outros dois, denominados "Humberto de Campos" e "Frederico Carlos Gomes", foram oferecidos pela sra. Sinhá Junqueira e pelo Banco Nacional do Comercio, com séde em Porto Alegre.

O primeiro dos aviões destina-se ao Aero Clube de Rio Preto, o segundo ao Aero Clube de São Luis do Maranhão e o ultimo ao Aero Clube de Florianopolis.

Entre as pessoas presentes á bela festa aviatoria, notamos os srs. general Eurico Gaspar Dutra, ministro da Guerra, Osvaldo Aranha, ministro das Relações Exteriores, Salgado Filho, titular da Aeronautica, que presidiu as cerimonias, Protasio Vargas, Carlos Luz, presidente da Caixa Economica Federal, Oscar Fontoura, secretario da Fazenda do Rio Grande do Sul, atualmente nesta capital, Salatiel de Barros, presidente do mencionado estabelecimento de credito e os interventores Paulo Ramos, no Maranhão, e Nereu Ramos, em Santa Catarina, padrinhos dos aviões que vão para as capitais de seus respectivos Estados.

O paraninfo do "Demetrio Ribeiro", foi o sr. Ariosto Pinto, diretor da Carteira Hipotecaria da Caixa Economica Federal.

O sr. Vieira de Macedo fez a oferta do aparelho por ele mesmo doado ressaltando a significação do movimento que, alem de dar asas ao Brasil, se distingue tambem pelo seu cunho nacionalista, homenageando os nossos vultos do passado, e não revelando o menor indicio de regionalismo na distribuição dos aviões como era o seu proprio caso, um homem do extremo sul, mandando uma maquina para a mocidade paulista de Rio Preto.

Os padrinhos proferiram os discursos de praxe, — o sr. Ariosto Pinto traçando a personalidade de Demetrio Ribeiro, o interventor Paulo Ramos, exaltando a obra literaria de Humberto de Campos, e o interventor Nereu Ramos, fixando a figura de Frederico Gomes, como a de um grande financista riograndense, cuja atividade foi proveitosa para Santa Catarina.

Alguns dos oradores, entre os quais os srs. Assis Chateaubriand, Salatiel de Barros, e Teotonio Monteiro de Barros, fizeram referencias á posição do nosso país, em face do conflito internacional, destacando a nossa aliança com os Estados Unidos da America do Norte.

O sr. Teotonio Monteiro de Barros, no final de sua oração de agradecimento pelo avião doado a Rio Preto, assegurou que a mocidade paulista estava pronta a atender a qualquer apelo que lhe seja feito em nome da patria, e formulou votos pelo restabelecimento do presidente Getulio Vargas, a cujo empenho aquela cidade paulista ficará grata pela obtenção de mais um aparelho para o seu Aero Clube.

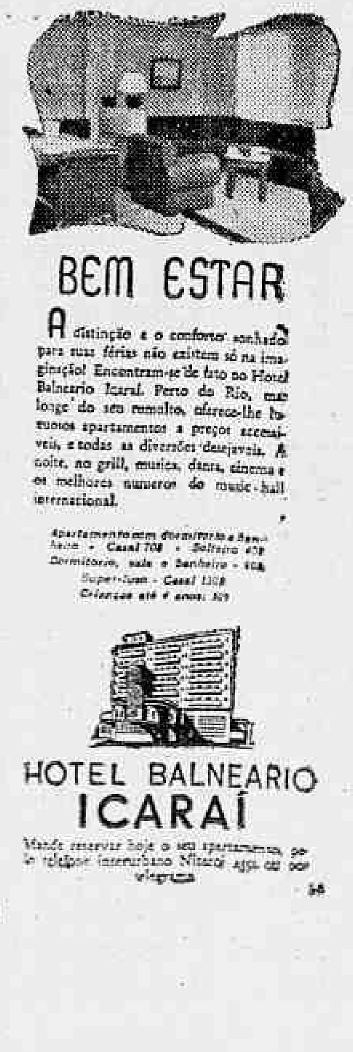

Deixou Ontem o Gabinete do Ministro da Guerra o Atual Diretor do Departamento de Imprensa e Propaganda

Como Falou o Coronel Candido Caldas — Significativas Afirmações do Major Coelho dos Reis

Reunidos os oficiais na sala do coronel Candido Caldas, chefe do gabinete do ministro da Guerra, comunicou este o desligamento do major Antonio José Coelho dos Reis, por ter sido nomeado diretor do DIP.

Ressaltou os serviços prestados pelo mesmo oficial, durante o tempo em que permaneceu no Gabinete, e, aproveitando o momento, salientou as suas grandes qualidades como militar e como cidadão.

Afirmou que no gabinete do ministro, fora um elemento de real valor, pela sua grande cultura, forrada de forte ilustração, de modo que os problemas, afetos ao seu estudo, eram solucionados com a maior elevação, quer no campo da tecnica, puramente militar, como nos demais setores do ambito da administração.

Aliado a tais predicados de ordem cultural e técnica, o major Coelho dos Reis sempre revelou, disse o chefe do gabinete, um oficial digno e honesto, leal e disciplinado, fazendo com que os chefes o estimassem e os colegas, por ele tivessem grande admiração.

Declarou, ainda, o coronel Caldas que grande falta haveria o gabinete de sentir com a saida de tão brilhante oficial, mas sentia-se feliz em ver que o governo confiava, em quem muito merece, razão por que transmitia, em seu nome e no dos demais oficiais e amigos, os votos de felicidade em sua nova comissão.

O major Coelho dos Reis, após a alocução do coronel Caldas, disse da emoção que sentia, em momento tão forte de sua vida, que sempre fora pautada pela modestia, como os seus proprios camaradas poderiam atestar.

Como soldado cumpria a ordem que lhe fora transmitida e em qualquer campo de atividade, o seu pensamento estaria no Exercito, afim de bem servir ao Brasil.

Afirmou que a surpresa tida pelos seus colegas, ele tambem a tivera, mas que esperava a colaboração de todos, para que, com maior coragem, pudesse servir ao governo e tornar-se digno da confiança que lhe fora depositada.

Abraçou em seguida, os seus colegas de gabinete e retirou-se, acompanhado de todos, até o elevador.

O ministro da Guerra, em aviso, assim se manifestou:

"O ministro de Estado da Guerra resolve, ao desligar do seu gabinete o major de infantaria Antonio José Coelho dos Reis, fazer publico a alta conta em que sempre o teve, como seu auxiliar nestes dois ultimos anos e elogiá-lo pelas suas virtudes, que tanto o recomendam como soldado e como cidadão. E' com pesar que vê afastar-se este digno e competente camarada a quem soube, neste gabinete, desempenhar funções de muita responsabilidade e importancia. Discreto, inteligente e culto, terá o governo da Republica, no major Coelho dos Reis um devotado e operoso auxiliar que no Departamento de Imprensa e Propaganda, com sua inteireza moral, muito há-de concorrer para a defesa do regime e das nossas instituições.

ÓPTICA MODERNA
CASA ESPECIAL
LONGE PERTO
Arthur Jacintho Rodrigues
RUA 7 DE SETEMBRO, 47
TEL. 22-4437 - RIO DE JANEIRO

Diario Carioca

RIO DE JANEIRO, QUINTA-FEIRA, 23 DE JULHO DE 1942

A nossa opinião

Educação Rural

O GOVERNO da Republica vem voltando suas vistas para a criação de nucleos coloniais, colonias agricolas e granjas modelos, em varias regiões do país. Com essa providencia, os trabalhadores brasileiros disporão de recursos para viver e, ao mesmo tempo, concorrerão com o fruto do seu esforço individual e coletivo, para o desenvolvimento da economia nacional.

Terras até hoje abandonadas, serão aproveitadas para a cultura de produtos essenciais á vida, surgirão novos celeiros onde poderão se abastecer os grandes centros de população. De preferencia esses nucleos coloniais serão instalados nos lugares mais afastados, onde é mais vasta a porção de terras que esperam o trabalho e a contribuição do braço humano, para o seu aproveitamento racional.

Agora, o chefe da Nação acaba de assinar um decreto-lei, determinando que a união, por intermedio do Ministerio da Agricultura e em colaboração com os Estados, promoverá a instalação de nucleos coloniais agro-industriais, destinados a fomentar a pratica racionalizada das industrias agricolas e contribuir para a estabilidade da familia rural, mediante a preparação de ambiente favoravel ao desenvolvimento e aperfeiçoamento das suas aptidões para o combate ao desnivel economico.

x x x

Verifica-se nos atos mencionados do governo federal, uma dupla visão do problema da restauração economica que se assenta na agricultura, de um lado, e na industria, do outro.

O Brasil possue a tradição de ser um país essencialmente agricola. Realmente, na sua lavoura se apoiou sempre, e quase exclusivamente, até pouco tempo, a riqueza nacional. A agricultura é uma tradição no Brasil. Por isso mesmo as colonias agricolas vêm preencher grande lacuna na vida brasileira, e, controladas pelas autoridades, federais ou estaduais, poderão ter exito excepcional.

O Brasil, porem, não poderia mais viver na dependencia exclusiva da lavoura. O surto da industrialização, nos ultimos dez anos, assumiu proporções verdadeiramente prodigiosas, e, dessa forma, o Brasil constituiu-se, rapidamente, no maior emporio industrial da America do Sul.

O governo compreendeu muito bem a necessidade de estimular o desenvolvimento industrial na zona rural. E o decreto de ontem tem esse alto objetivo.

Os nucleos agro-industriais serão criados em regiões que disponham de quedas dagua aproveitaveis para a produção de energia eletrica, destinada aos serviços publicos e á formação, por iniciativa privada ou do governo, de um parque industrial que exigirá a utilização de materias primas próprias da região de origem mineral, vegetal ou animal, e mercado consumidor para essas materias primas, quando conservadas "in natura", como para os produtos industrializados deles resultantes.

x x x

A educação das populações rurais, no sentido pratico, recebe, assim um poderoso influxo com a formação de nucleos agricolas e industriais.

O programa traçado é desses que reforçam as esperanças da Nação e nutrem a confiança em dias melhores para a expansão economica do Brasil.

TÓPICOS

O IDEAL

AS palavras que o general Gois Monteiro pronunciou no almoço oferecido pelo embaixador sir Noel Charles — significativa homenagem da representação britanica ao exercito nacional — constituiram uma profissão de fé das forças armadas brasileiras num futuro melhor para o mundo.

Expressou o ilustre general a esperança de que essa nova estrutura do mundo assente na concepção que reconhece a necessidade de cada povo sobreexistir sem os preconceitos de raça, de religião e de regimes politicos.

Mais adiante, o general Gois Monteiro assinalou o objetivo "de dar ao mundo, segundo as suas necessidades, um novo equilibrio e modelar uma nova esfera de ação, suscetivel de produzir, com uma nova solidariedade integral, entre todos, grandes e pequenos, a maior soma de felicidade para a humanidade flagelada", apontando para a comunidade britanica como exemplo digno de imitar. Realmente, esse ideal é o que anima hoje na sua luta as Nações Unidas, das quais aquela comunidade constitue uma parte importante; e sendo o mesmo ideal que sempre animou o Brasil, nas suas relações internacionais, constitue um elo solido que nos liga ás nações em guerra, varias delas pertencentes ao nosso hemisferio.

Foi isso, evidentemente, o que quis dizer o general Gois Monteiro, quando em nome do ministro e demais generais, agradeceu a homenagem oferecida pelo embaixador: que o Exercito partilha dos sentimentos da Nação brasileira, sem veleidades de jamais usar suas armas em qualquer outro sentido que não seja o de salvaguardar a liberdade e a integridade da patria.

* * *

PRODUÇÃO E ESTRADAS

O DESENVOLVIMENTO economico de uma região está sempre condicionado a uma serie de fatores, dentre os quais ressalta o do transporte, sem o que ficaria o esforço do homem, no cultivo da terra, perdido nas tulhas ou inutilizado nos armazens. Ao incentivo da produção, deve, portanto, preceder o trabalho de construção de estradas. Sem estas, aquele, se atendido, redundaria em prejuizo e ceticismo dos que o aceitaram com entusiasmo, ao sentirem a impossibilidade da movimentação dos produtos.

A politica de amparo á lavoura, sob todos os aspectos — estradas, credito, mercado, — foi a adotada no Estado do Espírito Santo, desde os primeiros dias da Revolução. Por isso agora, que os dirigentes dessa unidade federada iniciaram uma campanha em favor do aumento de produção, em cumprimento á palavra de ordem do presidente Vargas — "produzir mais e melhor", — não será por falta de estradas que os homens-dos-campos deixem de colaborar no patriotico movimento.

O Espirito Santo possue uma rede rodoviaria de cerca de 7.000 quilometros, achando-se todos os municipios ligados á Capital.

E ainda se acha ela sendo ampliada, com a construção de quatro estradas de alta importancia economica, entre as quais a que ligará Vitoria a Campos, permitindo em 12 horas, a viagem da capital capixaba a Niterol.

Esta orientação, sem duvida, e que tem provindo, refletida na exportação, o notavel progresso apresentado pelo Espirito Santo, nestes ultimos tempos.

A MULHER POLONESA

A MULHER polonesa está apresentando ao mundo um alto e nobre exemplo de patriotismo, de firmeza moral e de estoicismo. Durante a guerra enfrentou todos os horrores com animo inquebrantavel. Foi a alma de heroica resistencia do seu país. Depois, vencida a Polonia pela esmagadora maquina militar alemã, ela não perdeu a fé nos destinos da patria, continuando, pelos meios ao seu alcance, essa grande luta sem armas que consiste em não admitir a dominação estrangeira, combatendo o inimigo através de silenciosa mas indomavel reação.

A escritora Sophie Arciszewska, que assistiu o ataque nazista contra Varsovia, vem de publicar na imprensa dos Estados Unidos emocionante descrição dos episodios que verificou, ressaltando a conduta destemerosa da mulher polonesa.

"Desde o primeiro momento da agressão alemã contra a Polonia, todas as mulheres, na medida das suas possibilidades, lançaram-se ao trabalho, na mais nitida compreensão do dever. Aglomeradas junto ás tinas, lavaram as roupas dos soldados, tintas de sangue, com as suas mãos pequeninas, estranhas a tão grosseiro serviço".

"Jamais esquecerei essas longas filas de mulheres, sobressaltadas, no receio de terem chegado tarde. Jamais esquecerei uma silhueta feminina fragil e delicada, velando, dia e noite, á cabeceira de um aviador horrivelmente queimado. Seu corpo era uma chaga viva e fétida. Aquele espetaculo e aquelas exalações só o amor de uma mãe poderia suportar. No entanto, a vigilante era uma enfermeira como outra qualquer, mas o seu esposo era tambem aviador..."

"Jamais esquecerei aquelas mulheres sensiveis, que nos primeiros dias de guerra desmaiavam á vista do sangue e depois patinavam sobre ele nos corredores dos hospitais, onde os feridos, estendidos em padiolas, esperavam a hora do curativo".

E, após narrar varios fatos dramaticos, conclue a escritora:

"Varsovia caiu, a luta, porem, não cessou. Os poloneses perseguidos, espoliados, barbaramente maltratados, oferecem, no país subjugado, a seus dominadores, uma resistencia surda e indomavel. Sob nenhuma promessa ou ameaça, os alemães conseguiram encontrar entre 35 milhões de poloneses, um só Quisling. O inimigo pode ter tudo destruido na Polonia, mas sua honra nacional está intacta".

"Bem merece louvores a mulher polonesa, que soube desde o berço transmitir a seus filhos o culto da dignidade da patria".

* * *

O RACIONAMENTO DO GA'S

ESTA' estabelecido que a partir do dia um do proximo mês, a nossa capital entrará no regime de racionamento do gás.

Os antigos consumidores já sabem, pois, as providencias que hão de tomar, afim de não incidir nas penalidades impostas quando excederem as cotas fixadas.

Concomitantemente ao aviso da data do inicio da restrição, têm sido dadas instruções ao publico para colaborar num movimento em favor da economia de gás.

Não estão, porem, completas as informações que devem ser ministradas á população da metropole, para conhecimento e governo dos novos e velhos clientes da Light.

Qual será, por exemplo, a situação do consumidor na hipotese de transferir a sua residencia?

Do mesmo modo, será fornecido gás aos que instalam, pela primeira vez, domicilio proprio?

Ocorre ainda uma pergunta, aliás, completamentar da anterior:

Qual será a solução para os arranha-ceus, em vias de conclusão, outros em meio, e finalmente, muitas dezenas de predios em simples projetos?

Se não lhes for fornecido o combustivel em apreço, esse fato provocará crise mais grave do que a falta de materiais de construção.

Por outro lado, se tiverem garantidos o abastecimento, mais se aumenta o consumo, e, então, se é, agora, necessario tão rigoroso corte no uso normal, dentro de alguns meses o desequilibrio tomará proporções alarmantes.

Aí está, ainda com um certo tempo para meditar sobre o futuro, um quebra-cabeças submetido ao exame da Diretoria de Iluminação Publica.

* * *

A INDUSTRIA DE OLEO DE LARANJA

A O quadro das nossas atividades economicas, vem sendo incorporadas, nestes ultimos seis meses, realizações de grande influencia nos destinos do país. Ao lado, porem, das iniciativas de ampla envergadura, estão surgindo, tambem, empreendimentos sem consistencia no seu plano de ação. Pertence a este grupo, ao que nos parece, a industria de oleo de laranja.

Criada com grande entusiasmo, arrasta, ao fim dum curto periodo, uma existencia mediocre, demasiadamente debilitada, mesmo, para resistir ao mal que a atacou, sem o auxilio financeiro do governo. Por esse motivo, os industriais paulistas de oleo de laranja acabam de dirigir-se ao chefe do Governo, pedindo que seja estabelecido um sistema equivalente á "warrantagem", fixando-se o preço do quilo de oleo em 40$000.

Ou o sr. presidente da Republica concede o amparo solicitado, ou, então, segundo se conclue dos termos do memorial, os proprietarios das fabricas cerram as suas portas.

Não temos, no entanto, dados á mão para avaliar a soma de sacrificios que adviria de tão extremado desfecho.

Tão auspiciosa, porem, essa industria apareceu como cartel na economia nacional, que a sua aflitiva situação se impõe a um exame dos poderes publicos, porquanto, alem dos interesses dos referidos industriais, tambem estão em jogo os de todos os citricultores do Estado de São Paulo, os quais não têm, no momento, o que fazer da laranja.

* * *

A GUAXIMA

A SEÇÃO de Fomento Agricola, do Ministerio da Agricultura, é grande entusiasta do cultivo, em larga escala, da nossa vulgarissima guaxima. Cumpre-lhe, aliás, estimular o aproveitamento de plantas uteis. Ora, entre as de grande valor economico, a guaxima destaca-se, na verdade, pelas suas vantagens como rival da juta indiana, na manufatura de tecidos de aniagem. Isto, aquela seção acentuou, de um modo preciso e claro. Fê-lo, porem, repetindo o que é do dominio do nosso caboclo. Indo mais longe, vamos encontrar os primeiros escravos urdindo "manteiros" e "torcendo" cordoalhas da fibra obtida da guaxima, pelo processo da macega, no terreiro das primitivas usinas de açucar.

O que ha, entretanto, de novidade nas informações daquele Serviço Publico, é quando ele reconhece que é preciso cultivar aquela planta, afim de diminuirmos o volume da importação da similar estrangeira, e já excita os plantadores a conquistarem os mercados americanos, á frente dos quais estão os "yankees", e consomem, só eles, em periodos normais, 550.000 toneladas daquela materia prima. Como se vê, as nossas pretensões nada teriam de modestas, uma vez que é necessario, ainda, estimular o nosso lavrador ao plantio de guaxima.

Nehru e a Independencia da India

Por Henry G. Roberts

(Copyright do DIARIO CARIOCA)

CIDADE do Cairo, julho (Por via aerea) — Os navios de guerra do Japão já estão apontando ameaçadores, os seus enormes canhões para o territorio banhado pelo Oceano Indico, e os aviões japoneses voam sobre a costa indu' como prenuncio da invasão. Ingleses, indu's e chineses formam uma frente comum contra os comparsas de Hitler. No entanto, nesta hora de verdadeiro perigo, os representantes da India não discutem com a Grã-Bretanha a respeito de questões concernentes á defesa militar, senão que estão entregues a complicadas negociações referentes ás reivindicações politicas que a India formula á Inglaterra.

Os lideres indu's insistem em que o reconhecimento da independencia do país deve ser a condição previa da participação deles, numa guerra, que, afinal, terá de ser tambem a da liberdade politica da nação.

Agora, já é muito tarde para discutir quem é o culpado do agravamento da questão indu', na atual fase da contenda.

Não resta duvida de que se ha de chegar a um acordo á vista dos japoneses agredindo o país. Sómente é lamentavel o tempo que se está perdendo.

Os acontecimentos mais importantes que ora têm lugar em Nova Delhi não gravitam ao redor da figura de Gandhi, o "apostolo da não violencia", senão de um lider incansavel da oposição, chamado Pandit Nehru.

Poucos são os europeus ou americanos que conhecem pessoalmente esse homem, que tem atualmente em suas mãos o destino de um Continente.

Um jornalista norte-americano, que se dispunha a entrevistar Pandit Nehru, recebeu de um amigo indu', as seguintes instruções:

"A familia de Nehru figura entre as mais distintas da India. Ainda o mais culto europeu americano, deve considerar uma honra ser recebido por ele em sua residencia. Atenção: muito cuidado com exprimir, no decorrer da conversa, a menor simpatia por Inglaterra. Não diga tão pouco que durante a viagem se tenha acolhido á hospitalidade britanica ou de oficiais ingleses destacados na India, nem que os tenha frequentado".

Nessa época, Nehru já era presidente do Congresso, mas ao mesmo tempo era o "revoltoso" que em varias ocasiões foi encarcerado pelas autoridades britanicas por incitamento á desobediencia civil e passava os melhores anos de sua mocidade e maturidade na prisão.

O pai, Pandit Molital Nehru, uma das personalidades mais influentes da India, legou a sua fortuna colossal ao Congresso e o seu palacio de marmore "Anand Bhawan" (mansão da paz), luxuosamente instalado, ao povo indu', tornando a batizá-lo com o nome de "Swaraj Bhawan" (recinto da Nação). Nesse palacio, foram instaladas bibliotecas, departamentos do Congresso e salas de recepções, enquanto que a viuva do Pandit Motilal Nehru, seus filhos, genros e netos, moram numa casa bem modesta.

Na residencia de Nehru rendia-se, naqueles tempos, verdadeiro culto a Mahatura Gandhi. A sua personalidade e ética, a sua politica de resistencia passiva, tinham assegurada a veneração maxima de todos os Nehru, os quais evitavam os ingleses e tudo que fosse inglês, criticando acerbamente o governo britanico. Em toda a casa, não se encontrava qualquer coisa que fosse de origem inglesa. Adultos e crianças vestiam-se com fazendas Khaddar, serviam-se apenas de mensageiros prescindindo em absoluto do telefone. Limitavam tambem a correspondencia ao minimo, afim de não serem obrigados a comprar selos do correio britanico.

Desde que a popularidade de Gandhi começou a decrescer, a politica britanica tem encontrado em Pandit Nehru um adversario muito mais decidido e perigoso.

Pela primeira vez, a luta pela independencia da India está tomando formas agressivas, agora que, á frente desse movimento, se acha um homem que goza não somente das simpatias do povo, como tambem da confiança dos partidos do seu país, outrora menos radicais.

O destino de milhões de pessoas depende agora da possibilidade de converter Pandit Nehru, adversario da Grã-Bretanha, num amigo e aliado contra o perigo japonês. Mas ele exige apenas isto: a independencia total da India.

LIVROS NOVOS

"ANCHIETA", PARA CRIANÇAS

O sr. Adolfo Aizen, á frente do "Suplemento Juvenil", vem, de há muito desenvolvendo uma campanha de educação da juventude por meio de conhecimento do nosso passado e dos nossos grandes homens. Estimular na criança o amor e a admiração pelas tradições da patria é despertar um patriotismo sadio e um alto sentimento de brasilidade. Rui Barbosa, Raposo Tavares, Osorio, já tiveram as suas vidas em elegantes volumes. Agora sai o "Anchieta". Nas páginas desse livrinho, escrito por Pedro Anisio e desenhado por Celso Barroso, está a vida apostólica e evangelizadora do imortal taumartugo do Novo Mundo, que a historia já consagrou como uma das figuras maiores do seu século. São páginas escritas para crianças, mas capazes de despertar nelas o respeito e a admiração que merece o padre jesuita que se dedicou á obra de catequese dos nossos indios. Está anunciado para breve o aparecimento de mais dois desses livros: Santos Dumont e Castro Alves, este ultimo escrito pelo nosso companheiro Américo Palha.

Na Comissão de Estudos dos Negocios Estaduais

O NOVO DIRETOR GERAL DO DIP DESPEDIR-SE-A' DOS SEUS PARES

Realizar-se-á amanhã, ás 10 horas, no Palacio Monroe, a sessão da Comissão de Estudos dos Negocios Estaduais, a qual será presidida pelo ministro Marcondes Filho. Saudará o novo ministro da Justiça o dr. Junqueira Aires.

Estará presente, ainda, á reunião, o major Coelho dos Reis, que por ter sido nomeado diretor geral do DIP irá despedir-se dos seus colegas, devendo, nessa ocasião, ser saudado pelo dr. Antonio Gontijo de Carvalho.

O Carvão Para as Empresas Jornalisticas

O ASSUNTO ESTA' SENDO ESTUDADO PELO MINISTERIO DA VIAÇÃO

Em resposta a uma carta dirigida pelo sr. Oséas Mota, presidente do Sindicato das Empresas Proprietarias de Jornais e Revistas do Rio de Janeiro, ao ministro da Viação, general Mendonça Lima, sobre a situação das empresas jornalisticas em face da crise de carvão, material necessario ao funcionamento das caldeiras de estereotipia, foi-lhe endereçado pelo sr. Alberto Blois, oficial de gabinete, um telegrama em que comunica que aquele titular o incumbiu de estudar o assunto — indagando inicialmente qual a quantidade de carvão necessaria ás empresas.

Grande Copia de Material Belico Americano Chega á Russia

NOVA YORK, 23 (U. P.) — A Radio de Berlim comunica que grande quantidade de material belico norte-americano foi enviada para a Russia através do Iran.

Acrescenta que o comandante russo no Iran acaba de regressar ao seu posto, depois de ter visitado o Caucaso.

ATOS DO CHEFE DO GOVERNO

Creação de Nucleos Coloniais Agro-Industriais Em Todos os Estados

Assinado, Ontem, o Decreto Que Dispõe Sobre a Materia — Creado o Serviço de Documentação do D. A. S. P. — Outros Decretos Nas Pastas da Justiça, Educação, Agricultura e Marinha

Dispondo sobre a criação de nucleos coloniais agro-industriais, o presidente da Republica assinou o seguinte decreto-lei:

"Art. 1º — A União, por intermedio do Ministerio da Agricultura e em colaboração com os Estados, promoverá, alem dos nucleos coloniais, das colonias agricolas e granjas modelo previstos nos decretos-leis ns. 2.009, de 9 de fevereiro de 1940, 3.059, de 14 de fevereiro de 1942, e 3.266, de 12 de maio de 1941, a criação de nucleos coloniais agro-industriais, destinados a fomentar a pratica racionalizada das industrias agricolas e contribuir para a estabilidade da familia rural, mediante a preparação de ambiente favoravel ao desenvolvimento e aperfeiçoamento das suas aptidões pelo combate ao desnivel economico.

Art. 2º — Os nucleos agro-industriais serão criados por decreto executivo em regiões que disponham de quedas dagua aproveitaveis para a produção de energia eletrica destinada aos serviços publicos e á formação, por iniciativa privada, ou do governo, de um parque industrial que assegure a utilização das materias primas proprias da região, de origem mineral, vegetal ou animal e mercado consumidor assim para essas materias primas, quando conservadas "in natura", como para os produtos industrializados delas resultantes.

Art. 3º — A's iniciativas industriais de carater privados será concedido, como favor excepcional, o fornecimento gratuito de energia eletrica, durante o prazo de seis anos, desde que tais iniciativas se realizem na area do nucleo e atendam ás normas e aos planos estabelecidos pelo Ministerio da Agricultura nas instruções que para isso forem baixadas.

Art. 4º — As despesas com a fundação dos nucleos correrão por conta da União e dos Estados, na proporção estabelecida nos acordos que firmarem.

Paragrafo unico — Quando julgar conveniente, a União tomará a seu cargo todas as despesas, cabendo ao Estado interessado, neste caso, fazer apenas a doação da area necessaria.

Art. 5º — Escolhida a região para o nucleo, será elaborado o plano geral de colonização, com o orçamento das respectivas obras, sujeito á aprovação do presidente da Republica.

Art. 6º — Os lotes só serão concedidos a brasileiros que revelem aptidão para o genero de exploração agro-industrial de cada nucleo e se disponham a fazer parte da cooperativa nela existente.

Paragrafo unico — O Ministerio da Agricultura, por proposta do diretor da Divisão de Terras e Colonização, baixará as instruções para a concessão dos lotes, dando-se preferencia aos candidatos constituidos em familia e apurada ainda a composição dos elementos uteis de trabalho de cada uma.

Art. 7º — A amortização do debito proveniente da aquisição do lote será feita em 10 prestações iguais e anuais, vencendo-se a primeira no ultimo dia do terceiro ano da ocupação efetiva do lote.

Art. 8º — Cada nucleo terá uma sede projetada segundo as modernas diretrizes urbanisticas, provida de serviços de saude e de utilidade publica, e contará com escolas de ensino primario e secundario e com estabelecimentos de ensino profissional particularmente ligado á atividade do nucleo.

Art. 9º — A propriedade do lote, mesmo depois de expedido o respectivo titulo definitivo, só poderá ser alienada ou gravada de onus de venda, sob a condição expressa do comprador satisfazer o exigido no artigo 6º e seu paragrafo unico desta lei.

Art. 10 — A exclusão do colono se processará na forma estabelecida pelo decreto-lei n. 2.009, de 9 de fevereiro de 1940.

§ 1º — Ao colono excluido em virtude de inquerito administrativo, não caberá nenhuma indenização pelas benfeitorias acaso existentes no lote.

§ 2º — Nos demais casos, alem das importancias recolhidas aos cofres publicos, decorrentes do pagamento de prestações, ser-lhe-á restituida a referente ás benfeitorias, pela forma estabelecida nas instruções baixadas pelo Ministerio da Agricultura.

Art. 11 — No caso de falecimento do concessionario, antes de expedido o titulo definitivo de propriedade, a exploração do lote continuará a cargo dos herdeiros, assumindo estes todos os encargos da concessão e operando-se a transferencia administrativamente.

Paragrafo unico — Qualquer debito proveniente de auxilio que, porventura, o concessionario falecido haja contraido com a administração do nucleo, será declarado extinto se houver viuva ou orfãos.

Art. 12 — Se, ao falecer, tiver o concessionario deixado pagas, pelo menos, tres prestações, o titulo definitivo de propriedade será expedido á viuva e orfãos, ou áquela, somente, não havendo orfãos, independentemente de qualquer pagamento.

Art. 13 — Os casos não previstos por esta lei reger-se-ão, naquilo que não colidirem, pelas disposições do decreto-lei n. 2.009, de 9 de fevereiro de 1940.

Art. 14 — Os nucleos agro-industriais serão dirigidos por agronomos, nomeados em comissão, com os vencimentos que lhes forem fixados.

Art. 15 — Este decreto-lei entrará em vigor na data de sua publicação, sem prejuizo da legislação vigente sobre colonias agricolas e nucleos coloniais de outras especies.

Art. 16 — Revogam-se as disposições em contrario".

O PRIMEIRO NUCLEO A'S MARGENS DO S. FRANCISCO

Determinando a criação dos nucleos coloniais agro-industriais, o presidente da Republica assinou, tambem, o seguinte decreto-lei criando o primeiro desses nucleos nas margens pernambucanas do rio S. Francisco:

"Art. 1º — Fica criado o Nucleo Colonial Agro-Industrial São Francisco, no municipio de Itaparica, Estado de Pernambuco, subordinada a sua organização ao regime do decreto-lei.

Art. 2º — Fica o Ministerio da Agricultura autorizado a adquirir da Companhia Agricola e Pastoril do São Francisco S.A. os imoveis, benfeitorias e materiais de sua propriedade destinados á instalação do Nucleo Colonial a que se refere o artigo anterior.

Art. 3º — As despesas decorrentes de aquisições, construções e outras de qualquer natureza, necessarias á fundação e funcionamento do Nucleo, correrão por conta da União e do Estado de Pernambuco, cuja contribuição não será inferior a 3.000:000$000 (tres mil contos de réis).

Paragrafo unico — A contribuição da União, no exercicio corrente, será de 5.409:908$ (cinco mil, quatrocentos e nove contos, novecentos e oito mil réis), conforme plano aprovado pelo presidente da Republica, na exposição de motivos M.G. n. 389, de 28 de abril de 1942, do Ministerio da Agricultura.

Art. 4º — Revogam-se as disposições em contrario".

CRIADO O SERVIÇO DE DOCUMENTAÇÃO DO DASP

Criando o Serviço de Documentação do Departamento Administrativo do Serviço Publico, o presidente da Republica assinou o seguinte decreto-lei:

"Art. 1º — Fica criado o Serviço de Documentação (S.D.) do Departamento Administrativo do Serviço Publico (DASP), diretamente subordinado ao presidente do mesmo Departamento, compreendendo a Biblioteca, a Seção de Documentação e a Revista do Serviço Publico, atualmente existente no DASP, e, ainda, uma Seção de Estatistica Administrativa.

Art. 2º — Fica criado, no Quadro Permanente do DASP, o cargo, em comissão, de diretor do Serviço de Documentação, padrão N.

Art. 2º — Para atender, no presente exercicio, á despesa decorrente do disposto no artigo anterior, fica aberto, ao Departamento Administrativo do Serviço Publico, o credito suplementar na importancia de 15:500$ (quinze contos e quinhentos mil réis) á Verba 1 — Pessoal, Consignação X — Pessoal Permanente, Sub-consignação 01 — Pessoal Permanente (Anexo 3 — Decreto-lei n. 3.960, de 19 de dezembro de 1941).

Art. 4º — Fica sem aplicação na Verba 1 — Pessoal, Consignação II — Pessoal Extranumerario, Sub-consignação 04 — Contratados, do vigente Orçamento do Departamento Administrativo do Serviço Publico (Anexo 3 — Decreto-lei n. 3.960, de 19 de dezembro de 1941) a importancia de 15:500$000 (quinze contos e quinhentos mil réis).

Art. 5º — O presente decreto-lei entrará em vigor a partir de 1 de agosto de 1942, revogadas as disposições em contrario".

ATOS NAS DIVERSAS PASTAS

O presidente da Republica assinou os seguintes decretos:

NA PASTA DA JUSTIÇA

Exonerando Etionete Nunes e Cléo Barbosa Gonçalves do cargo de escriturario, classe E.

Concedendo exoneração a Anfresio Lobão Veras das funções de membro do Departamento Administrativo do Piauí.

Nomeando Teodosio Ferreira Sobral para exercer, em comissão, as funções de membro do Departamento Administrativo do Piauí.

Concedendo reforma ao tenente-coronel da Policia Militar do Distrito Federal Vicente Pereira de Carvalho.

Concedendo naturalização a Francisco Cabeleira, natural de Portugal, e a Pascoal Pagano, natural da Italia.

Aposentando Manuel do Rio Novo no cargo de servente, classe E.

Designando o membro do Departamento Administrativo do Piauí Aarão Portela Parente para substituir o presidente do mesmo Departamento, em suas faltas e impedimentos.

Nomeando Guilherme de Campos Guimarães para exercer, interinamente, a função de escrevente juramentado do Escrivão da 10ª Vara Civel da Justiça do Distrito Federal.

Indultando do resto de suas penas os seguintes sentenciados: Antonio Monteiro, Joaquim Caetano Rodrigues, Lourenço Milanez Dantas, Madalina Schirol, Remão Garcia e Sebastião Lino.

Comutando penas de sentenciados: de 10 anos e 6 meses para 3 anos a de Antonio Toseti, de 3 anos e 1 mês para o grau minimo do artigo 313 do Codigo Penal a de Julio Rodrigues de Araujo, de 10 anos e 6 meses para 6 anos a de Lazaro Tristão de Medeiros, e de 25 anos e 6 meses a 19 anos e 6 meses para 12 anos as de Vitor Estanislau Vitman.

NA PASTA DA EDUCAÇÃO

Nomeando Helio Simões, assistente, padrão I, da Faculdade de Medicina da Baia, para exercer, interinamente, o cargo de professor catedratico, padrão N, da mesma Faculdade, e Ervino João Carlos Presler, assistente, padrão I, da Faculdade de Medicina de Porto Alegre, para exercer, interinamente, como substituto, o cargo de professor catedratico, padrão M, da mesma Faculdade.

Aposentando Oscar Santos no cargo de servente, classe E, e Virginia de Jesus no cargo de servente, classe E.

Nomeando: Josel Barbosa da Silva Ramos para exercer, interinamente, o cargo de zelador, classe D; Mario Ferreira Dias para exercer, interinamente, o cargo de astronomo, classe J; Maria Milone Vaz de Aguiar para exercer, interinamente, como substituto, o cargo de professor, padrão K, da Escola Nacional da Universidade do Brasil; Ari Jordão da Silva para exercer, interinamente, o cargo de professor, padrão G, da Escola Industrial de Florianopolis; e João Cristovão Cardoso para exercer, interinamente, o cargo de professor catedratico, padrão M, da Faculdade Nacional de Filosofia.

Exonerando João Cristovão Cardoso do cargo de professor catedratico, padrão M, da Escola Nacional de Quimica.

Concedendo aposentadoria a Matias José de Abreu do cargo de zelador, classe G.

Removendo "ex-oficio", no interesse da administração, Belmira do Couto Nogueira da Silva, escriturario, classe G, do Colegio Pedro II para o Departamento de Administração.

Transferindo, a pedido, Jaime Ferreira Sampaio, do cargo de tecnico de Educação, classe K, para o cargo de engenheiro, classe K.

Transferindo "ex-oficio", no interesse da administração, Amilcar Barca Pellon, do cargo de medico sanitarista, classe J, do Ministerio da Agricultura, para cargo identico no Ministerio da Educação.

Concedendo a gratificação de magisterio de nove contos e seiscentos mil réis, anuais, a Carlos Delgado de Carvalho, professor catedratico, padrão L.

NA PASTA DA AGRICULTURA

Aprovando novas especificações e tabelas para a classificação e fiscalização da exportação da cebola.

NA PASTA DA FAZENDA

Aposentando Orlando Mamede da Costa no cargo de escriturario, classe 11.

Exonerando Adair Carrilho Soares do cargo de estatistico-auxiliar, classe E.

Nomeando José Mariano da Silva, escriturario, classe G, para exercer o cargo de oficial administrativo, classe H.

OUTROS DECRETOS

O presidente da Republica assinou um decreto concedendo permissão á Radio Gazeta Limitada, para estabelecer uma estação radiodifusora em São Paulo.

— O presidente da Republica assinou decretos-leis prorrogando a concessão conferida á All America Cables and Radio, Incorporated, e o prazo concedido a The Western Telegraph Company, Limited, para a execução de serviço telegrafico interior e exterior na capital do Estado de São Paulo.

— O presidente da Republica assinou um decreto-lei autorizando o pagamento de mensalidade concedida a Valdemiro Guimarães Pinheiro, em virtude de sentença judiciaria.

Pagamentos No Tesouro

Serão pagas, hoje, na Pagadoria do Tesouro Nacional, as seguintes folhas:

Ministerio da Viação (H 20 a H 25) — folhas 2.110 a 2.113.

Aspectos e Problemas da Remodelação de Niteroi

III

A introdução do principio "do serviço pelo custo" na legislação brasileira, representa um dos grandes serviços prestados ao Brasil pelo presidente Getulio Vargas.

Tal afirmativa poderá parecer descabida áqueles que não têm conhecimento mais exato do assunto, mas, receberá, por certo, a aprovação dos que já examinaram o problema de maneira objetiva.

A exploração dos serviços de utilidade publica — abastecimento d'agua, esgotos sanitarios, energia eletrica, estradas de rodagem, ferrovias, portos, etc., constitue em todos os paises do mundo, problema sempre em debate dada a dificuldade de equilibrar os interesses em jogo.

Quando entregues a empresas privadas, o publico é melhor servido, em geral, mas, vive permanentemente protestando contra o exagero das tarifas que permitem, é o que sempre se afirma, lucros exagerados aos concessionarios.

Quando o poder publico administra diretamente os serviços, eles, em geral, são de má qualidade, caros e, não raro, constituem fontes inesgotaveis de prejuizos para o erario e de onus para os contribuintes.

Os mais variados sistemas foram aplicados, entre nós e nos outros grandes paises do mundo, para solução do problema em apreço.

Nenhum deles, porem, a não ser o "serviço pelo custo", conseguiu estabelecer, em bases legitimas, as relações entre os usuarios, os concessionarios e o poder publico.

De acordo com as normas estipuladas pelo Codigo de Aguas (decreto 24.643, de 10 de julho de 1934), no seu artigo 178; o "serviço pelo custo" objetiva: a) assegurar serviço adequado; b) — fixar tarifas razoaveis; c) garantir a estabilidade financeira das empresas.

Com efeito, o cumprimento das tres normas citadas satisfaz, plenamente, aos interesses dos usuarios, dos concessionarios e do poder publico.

O usuario pagará por um serviço adequado, tarifa razoavel e o concessionario terá assegurada a sua estabilidade financeira, isto é, a garantia da remuneração e da amortização do capital investido.

O artigo 179 define as condições do serviço adequado e os artigos 180 e 181 tratam da fixação das tarifas e da estabilidade financeira das empresas.

Na fixação das tarifas deve-se levar em conta: a) todas as despesas de operação — salarios, ordenados, aluguores, seguros, material de consumo, despesas gerais, etc.; b) — impostos e taxas que incidirem sobre o concessionario do serviço; c) — constituição de reserva para depreciação das instalações e sua renovação nos casos de usura ou obsolencia; d) — remuneração e resgate do capital, investido pelo concessionario.

As tarifas serão fixadas de forma que a receita seja igual ás despesas enumeradas. Os saldos ou "deficits" porventura verificados, serão levados a uma conta especial e tomados em consideração, quando no fim de cada trienio se proceder á revisão das tarifas.

O usuario tem a certeza de estar pagando o justo preço e o concessionario tem a segurança de obter a remuneração adequada para o capital investido.

O capital do concessionario tem de ser reconhecido pelo poder concedendo, isto é, as despesas de instalação efetuadas pelo concessionario só são levadas á conta de capital depois de apurada a sua perfeita legitimidade.

Tambem ficou sujeita á fiscalização do poder concedente a emissão de debentures, (artigo 181). Só poderão ser emitidas debentures desde que se destinem:

a) a construção, complemento, extensão ou melhoramento das instalações, sistemas de distribuição ou outras utilidades com estas condizendo;

b) — melhoramento na manutenção do serviço;

c) — descarregar ou refundir obrigações legais;

d) — reembolso do dinheiro da renda, efetivamente gasto para os fins acima indicados;

e) — aquisição de propriedade.

Com a fixação desses preceitos, verifica-se que os titulos emitidos pelas empresas que exploram serviços de utilidade publica á "base do custo" oferecem integral garantia. Eles representarão sempre capital investido pelo concessionario e terão sempre, tambem, sua remuneração assegurada.

O contrato firmado pela "Companhia Brasileira de Agua e Esgotos de Niteroi", para exploração dos serviços de abastecimento d'agua e esgotos sanitarios de Niteroi e S. Gonçalo, constitue a mais perfeita aplicação, até agora feita, dos principios contidos no decreto 24.643, de 10 de julho de 1934.

Aliás, é de justiça notar que o governo fluminense foi o primeiro a estabelecer regras definitivas para a exploração dos serviços de utilidade publica, em nosso país.

Através de uma serie de decretos, regulamentos e portarias, o interventor Amaral Peixoto, e o secretario de Viação e Obras Publicas do seu governo, major Helio Macedo Soares e Silva, fixaram, de maneira modelar, as bases para a exploração daqueles serviços.

O contrato da Companhia Brasileira de Agua e Esgotos de Niteroi, baseou-se na legislação federal e nos decretos e regulamentos do Estado do Rio de Janeiro, tendo merecido os mais encomiasticos aplausos de todos os especialistas que o estudaram.

Vale a pena, na verdade, examinar, mais de espaço, o referido documento, porque, estamos certos de que, ele virá servir de modelo a outros serviços de concessão de serviços de utilidade publica, concorrendo dessarte para uma mais larga aplicação do principio do "serviço pelo custo", em nosso país.

FABRICA BANGÚ
TECIDOS PERFEITOS
Preferidos no Brasil
BANGÚ
Grande successo em Buenos Ayres
EXIJA NA OURELLA
BANGÚ-INDUSTRIA BRASILEIRA

Trens Atrasados Na Central do Brasil

Chegaram ontem atrasados, á estação de D. Pedro II, os seguintes trens:

Rapido Paulista (RP-4), com 40 minutos; Noturno Paulista (NP-2), com 60 minutos.

SELO ENCARNADO

PRAÇA TIRADENTES, 79-81

FONES: 22-6754 e 42-2463 — RIO

Não jogue fóra o que pode ser aproveitado

Relação geral das trocas

LATAS VASIAS PERFEITAS		
Oleos - Azeite - Creolina - Manteiga	de 1 kilo	6 selos
Banha - limpa	de 2 kilos	10 selos
Outras latas	de 1 kilo	5 selos
Latas diversas	de 5 kilos	10 selos
Latas diversas	de 10 kilos	25 selos
Latas diversas	de 20 kilos	60 selos
Latas de cera com tampa	de 1 kilo	20 selos
Latas de cera com tampa Parquetina e Tabú		5 selos
Galões	de 4 litros	25 selos
VIDROS E GARRAFAS		
1/2 garrafa para rolha		5 selos
1 Garrafa para rolha		10 selos
1/2 garrafa para tampinha		10 selos
1 garrafa para tampinha		20 selos
1/2 litro para tampinha		15 selos
1 litro para tampinha		25 selos
1 vidro Magnesia Fluida		10 selos
1 garrafão com palha	de 5 litros	75 selos
Vidros de farmacia		3 selos
Vidros de perfumes pequenos		5 selos
Vidros de perfume grandes		10 p/mais
Vidros quebrados	1 kilo	5 selos
Aluminio imprestavel	1 kilo	1.000 selos
Metal velho	1 kilo	150 selos
Jornais perfeitos	1 kilo	50 selos
Revistas velhas	1 kilo	15 selos
Papel comum limpo		10 selos
CARTEIRAS DE CIGARROS VASIAS		
Tipo Cartolina	kilo	25 selos
SACOS DE AÇUCAR VASIOS	kilo	10 selos
PAPELÕES LIMPOS		
Caixas vasias, folhas, etc.	1 kilo	15 selos

Compre de preferencia nas Casas que distribuem os Selos Encarnados e obtenha uma infinidade de brindes valiosos e uteis.

Caderneta apenas com 10 folhas

No S. A. P. S. o Interventor Paraibano

Outras Personalidades Ilustres Ali Almoçaram

Os srs. Rui Carneiro, Pereira Carneiro, Romero Estelita e Pires do Rio, almoçando no restaurante do S. A. P. S.

Em visita ao Serviço de Assistencia e Previsão Social, estiveram ontem os srs. Rui Carneiro, interventor na Paraiba, conde Pereira Carneiro, srs. Romero Estelita, diretor da Fazenda e Pires do Rio.

Recebidos pelo respectivo diretor, percorreram as diversas instalações do SAPS, depois do que almoçaram naquele local, tendo todos externado conceitos bastante honrosos sobre a obra que o governo vem realizando, com o objetivo de fornecer aos trabalhadores alimentação sadia, a preço reduzido.

O interventor Rui Carneiro, em palestra com o sr. Edson Cavalcante, prontificou-se espontaneamente a doar um terreno na parte central de João Pessoa, afim de que nesse lugar seja construido um restaurante popular, nos moldes do existente na Praça da Bandeira.

DO ESTADO DO RIO

A Urbanização das Cidades Fluminenses

O urbanismo não deve ser encarado apenas por seu aspecto estetico. Cumpre considerá-lo tambem sob o ponto de vista economico e social, para julgar, então, das inumeras vantagens que os planos diretores acarretam ás cidades em que se realizam. Não se deve permitir que as cidades cresçam ao acaso, creando, depois, problemas insoluveis para o transito e para o saneamento, fundamentais á vida urbana dos grandes centros.

Tal crescimento importaria em enormes despesas e encargos futuros. Prover constitue, pois, uma atitude basilar de administração.

Niterói, Petropolis, Campos, Maricá, Araruama, Atafona, Barra Mansa, Barra do Piraí, Cabo Frio e outras localidades fluminenses estão sendo objeto de sérios estudos, feitos diretamente pelos técnicos do Estado, ou deles encarregados alguns urbanistas de nomeada. Esses estudos e planos serão expostos no Museu Nacional de Belas Artes, nesta capital, a partir do dia 25, sob o patrocinio do Departamento das Municipalidades do Estado do Rio.

VEICULOS PARTICULARES QUE PODEM TRAFEGAR

O vice-presidente em exercicio do Conselho Nacional do Petroleo telegrafou ao interventor Amaral Peixoto, comunicando-lhe não estarem proibidos de trafegar os tratores, caminhões e caminhonetes, ônibus, inclusive os de colegios, ambulancias ou veiculos semelhantes.

AS ATIVIDADES DO HORTO BOTANICO DE NITEROI

O Horto Botanico de Niteroi continua a desenvolver as suas sementeiras de essencias florestais, plantas ornamentais e arvores frutiferas, de forma a poder atender aos pedidos de mudas que diariamente recebe. De acordo com o resumo dos trabalhos ali desenvolvidos no periodo de 22 a 23 de junho proximo findo, foram organizadas novas sementeiras de laranjeiras da terra, cássias multijugas, urucuns amarelo e cajueiro do Norte, num total de 201.162 sementes, bem como de eucaliptus, alba, etc. Foram igualmente estacadas 735 plantas ornamentais, transplantadas para caixas e viveiros 13.950 mudas de arvores frutiferas e essencias florestais.

Não faça operações com a garantia de titulos da divida publica, sem consultar antes as condições da

Carteira de Titulos da Caixa Econômica

MATRIZ: — Rua 12 de Maio, 33/35-4.º andar — das 12 ás 17 horas.

AGENCIA: — Rua Buenos Aires, esq. de Candelaria, das 9 ás 17,30 horas.

As melhores margens de emprestimos — Prazos dilatados — A menor taxa de juros — Expediente rapido.

Recebimento de ações e debentures, em caução, mediante exame prévio.

O Problema do Combustivel Encarado do Ponto de Vista da Economia Brasileira

Fala-nos o Director-Gerente da "AGRICOBRAZ" Sobre a Fabricação e a Utilização do Gasogenio Como Fator Decisivo Na Solução dos Transportes Nacionais

O gasogenio (gás pobre) está agora na hora do dia. E' mesmo o unico combustivel utilizavel, no sentido pratico e economico, deante da escassez do carburante importado.

O que, entretanto, constitue novidade para nós, é já coisa de longo uso para varios paises do mundo, — tais como a França, a Suiça, a Suecia e a Noruega, — onde o gasogenio serve em grande parte aos transportes, com a maior e mais indiscutivel das aprovações. O que se torna necessario fazer no Brasil, para que o novo elemento motriz dê de si os resultados previstos, é não só adotarem-se os melhores processos de carbonização das madeiras, sua seleção e classificação proprias, como empregar-se, logicamente, os melhores aparelhos de gasogenio, afim de que o rendimento deste combustivel não seja inferior ao da gasolina.

No desejo de orientarmos seguramente, nesse terreno, os leitores do DIARIO CARIOCA, fomos ouvir uma amigo nosso, conhecedor profundo do assunto.

— Meu amigo, — disse-nos ele — o tempo nos demonstrará como o gasogenio pode suprir com vantagem a gasolina. O que deu a esta uma aceitação geral e indiscutivel, foi, sem duvida, a comodidade por ela proporcionada, o grande conforto dos carros movidos por esse carburante. Façamos, porém, outrotanto com os carros movidos a gasogenio — e obteremos os mesmos resultados.

— E de que depende isso, afinal?

— Depende, em primeiro lugar, do combustivel. Devo lembrar que, até agora, o comercio ainda não apresentou ao consumo um tipo adequado, um tipo perfeito, quando, no caso da gasolina, ninguem ignora que esta é produto de longos e acurados estudos. Só agora - que se cogita de apresentar um combustivel tendendo ao ideal do consumo, pois o carvão de lenha, que até ao presente se vendia no mercado, não obedece a nenhum processo de seleção, como é mister que obedeça para uso no gasogenio.

Não olvidemos que não estamos mais deante de uma experiencia, mas da propria realidade imposta pelas contingencias do momento, tornando-se portanto necessario que, como se fez com a gasolina, se aperfeiçoe e apresente tambem um produto homogenio, de utilização vantajosa e de rendimento infalivel, afim de que o possuidor de um carro equipado a gasogenio venha a ter a mesma satisfação que lhe daria um outro, movido pelo carburante importado.

De um modo geral — acrescenta o nosso amigo — temos atualmente três qualidades de carvão. O peor, é o produzido pelas matas ou capoeiras novas. E' um carvão de peso especifico reduzido e sujeito a absorver facilmente a humidade. O carvão oriundo de matas virgens ou capoeiras velhas, sendo, embora, melhor do que aquele, ainda está sujeito a mistura de cipó, de embauba e outras madeiras leves. O melhor carvão, aquele cujo peso especifico elevado impede, sobremodo, a penetração da humidade, é o produzido pelas arvores de madeiras duras, podendo ser tambem aproveitados os tocos de arvores derrubadas ha anos e que perduraram sem apodrecer, por serem justamente daquelas madeiras, entre elas a brauna, a aroeira, o jacarandá, o ipê, etc., etc. Não se esqueça, porém, que é preciso desembaraçá-los da terra e areia que, no geral, aderem á madeira, caso contrario os silicicatos formarão tortas na hora da combustão. O trabalho é penoso, mas o lucro compensador.

Sem citar algarismos, — prossegue o nosso amigo — os atuais preços do carvão de lenha permitem ao fazendeiro praticar o reflorestamento total de suas matas, com margem de lucro bastante compensadora na carbonização, o que lhe facilitará ter, de futuro, em vez de matas desordenadas, excelentes matas de eucaliptos ou de outras madeiras equivalentes e cujo rendimento se tornará cada vez maior. A oportunidade não poderá ser, pois, mais vantajosa, visto o plantio dessa especie necessitar de um capital elevado, e a longa prazo, o que fez com que o pequeno fazendeiro sempre fugisse dessa transformação.

Acresceria dizer ainda que, com o uso de um forno de tijolo, de custo baratissimo, torna-se possivel ao fazendeiro a carbonização da lenha com o aproveitamento dos sub-produtos, sem levar em conta as vantagens da queima, ainda mesmo com tempo chuvoso e, consequentemente, a diminuição do custo do carvão.

A atual crise de adaptação por que estamos passando — diz ainda o nosso amigo — longe de entorpecer os recursos nesse sentido, visa, pelo contrario, aparelhar o país, num futuro proximo, para uma autonomia cada vez mais acentuada. O possuidor de um gasogenio, desde que este seja realmente de boa fabricação e do melhor aperfeiçoamento, jámais deixará de utilizá-lo no seu carro, ainda mesmo que a gasolina reconquiste a sua normalidade no mercado, após a guerra.

Por ultimo, devo frisar que a tonelada quilometrica fica reduzida de 50 %, no minimo, abaixo do custo, comparada com o transporte da gasolina.

BANCO NACIONAL DE DESCONTOS

Capital Rs. 5.000:000$000

FUNCIONA ATE' A'S 17,30 HORAS DA NOITE

Todas as Operações Bancarias

ALFANDEGA, 50

Associação dos Ex-Alunos do Colegio Pedro II

Acabam de dar seu apoio á iniciativa [illegible] ex-alunos do Colegio Pedro II, os atuais membros da Congregação e tambem ex-alunos do mesmo Colegio, os professores: Euclides de Medeiros Guimarães Roxo, Antenor Nascentes, Ciro Romero Fortina, Othelo de Souza Reis, Quintino do Vale, João Batista de Melo e Souza, Jonatas Arcanjo da Silveira Serrano, Enoch da Rocha Lima e Lafayete Rodrigues Pereira.

A reunião preparatoria das respectivas bases, será no Salão Nobre do Externato, na proxima quinta-feira, 30 do corrente, ás 20 horas.

A comissão promotora solicita com muito empenho o comparecimento dos ex-alunos do Colegio Pedro II ao ato inaugural, de acordo com o que está sendo publicado.

Proximas Estreias

"...E o Vento Levou" Estará, de Hoje a Quarta-Feira Proxima, no "Metro-Tijuca"

Clark Gable e Vivien Leigh em "... E o Vento Levou", que o Metro Tijuca exibe novamente

"... E o Vento Levou", o mais famoso e popular filme de todos os tempos, reaparecerá, hoje no Metro Tijuca, por imposição do proprio publico — que não se cansa de aplaudir e consagrar o soberbo espetáculo em technicolor produzido por David Selznick e distribuido pela Metro Goldwyn Mayer tão magistralmente interpretado por Clark Gable, Vivien Leigh, Olivia de Havilland e Leslie Howard.

Assim, de hoje á proxima quarta-feira, "... E o Vento Levou" estará na tela do Metro Tijuca, sempre ao meio-dia, ás 4 e ás 8 horas, não se exibindo em nenhum outro cinema do Distrito Federal durante pelo menos um ano, exceto a preços aumentados. No Metro Copacabana estará "Andy Hardy Banca o Sherlock", com Mickey Rooney e a Familia Hardy.

"INVASÃO DE BARBAROS"

Processando o lançamento, 3, a 5 de agosto proximo, do majestoso super-filme da Columbia, "Invasão de Barbaros" (The Invaders), com Laurence Olivier, Leslie Howard e Raymond Massey, simultaneamente, em 5 cinemas dos mais frequentados da capital, como sejam o Plaza, o Astoria, o Olinda, o Ritz e o Parisiense, pretende a Emp. Vital Ramos de Castro satisfazer, ao mesmo tempo, a curiosidade do grande publico carioca, o qual dadas as presentes dificuldades de transporte, preferirá, de certo, assistir essa epopéia homerica da tela no cinema que esteja mais proximo de seus lares ou de seus locais de trabalho.

"O LOBO DO MAR"

"O Lobo do Mar" (The Sea Wolf) é a dramatica descrição da vida atribulada de quem lutava sempre, perdendo em todas as lutas, como sempre perdem os maus! Porque os crimes nunca ficam sem castigo!

"O Lobo do Mar", cujas cenas são tão candentes, que deixam a amargura na alma e a rebelião mais intensa entre os que lutam neste mundo de miserias...

Foi esse o argumento ao qual a Warner Bros recorre pela segunda vez (a primeira, ainda no tempo First National com Milton Sills), para dar aos "fans" um espetáculo vigoroso.

E foi com essa certeza que selecionou o diretor e o cast de "O Lobo do Mar" que agora se apresenta com a direção de Michael Curtiz e tendo nos primeiros postos do "cast" Edw. G. Robinson, Ida Lupino, John Garfield, Alexander Knox, Gene Lockhart, etc....

Ida Lupino, John Garfield e Edward G. Robinson

Para hoje, portanto, vocês podem marcar um "ponto social" no São Luis, no Carioca ou no Capitolio, que lançam o filme simultaneamente.

"O ANJO DA MEIA NOITE"

Martha O' Driscoll e Robert Preston em "O Anjo da Meia Noite", hoje no Odeon

Um filme de grande oportunidade entra hoje no cartaz do Odeon. Trata-se de "O Anjo da Meia Noite" — uma comedia dramatica da Paramount com Martha O' Driscoll no papel principal, e mais Robert Preston, Eva Gabor e Philip Merrivale.

O seu enredo se desenvolve todo durante uma noite de "blacout". Um criminoso, condenado á morte por assassinio, foge e encontra, em um dos jardins da cidade ás escuras, uma jovem telefonista que realiza americanamente este prodigio: ser romantica e pratica ao mesmo tempo. Sem nenhum interesse protege o foragido, mas nem por isto se esquece de jantar...

"DOIS AVIADORES AVARIADOS"

O publico do momento quer é se divertir e esquecer por alguns instantes ao menos a gravidade da hora que atravessamos. E o que é melhor para isto do que assistirmos a um filme 100% gargalhada? Abbott e Costello, os reis do riso e que tantos momentos de hilariedade proporcionaram em "Segura o Fantasma" estarão novamente no Rio de Janeiro, já na proxima segunda-feira, quando a Universal estreiará nos cinemas Plaza, Astoria, Olinda e Ritz mais este filme comico "Dois Aviadores Avariados".

METRO-PASSEIO · PASSEIO, 62 · TELS. 22-6480 e 8141
METRO COPACABANA · AV. COPACABANA, 749 · TEL. 47-2720
METRO-TIJUCA · PRAÇA SAENZ PEÑA · TELS. 48-9970 e 8840
SEMPRE UM BOM ESPETACULO NO MAIOR CONFORTO

½ DIA · 2 · 4 · 6 · 8 · 10 hs. HOJE
2ª Semana
William POWELL · Myrna LOY em
A SOMBRA DOS ACUSADOS
Shadow of the Thin Man — PROIB. ATÉ 14 ANOS
CINE JORNAL BRASILEIRO 137 v2 (DIP)

2 · 4 · 6 · 8 e 10 hs. HOJE
Mickey ROONEY e a familia Hardy em
"ANDY HARDY banca o Sherlock"
CINE JORNAL BRASILEIRO 135

ESTES FILMES NÃO SERÃO EXIBIDOS EM OUTROS CINEMAS DO DISTRITO FEDERAL ANTES DE 60 DIAS APÓS PASSAREM NOS CINES METRO

½ DIA · 4 · 8 hs.
A PEDIDO! (RIGOROSAMENTE SO ATÉ 4ª FEIRA, 29)
...E O VENTO LEVOU
EM TECHNICOLOR — PROIBIDO ATÉ 14 ANOS
Uma producção SELZNICK INTERNATIONAL distribuida pela METRO GOLDWYN MAYER
PREÇOS: POLTRONA 5.500 — ESTUDANTE 3.300
SAB. E DOMINGO: POLTRONA 6.600 — ESTUDANTE 4.400
CINE JORNAL BRASILEIRO 136 v2 (DIP)
"E O VENTO LEVOU" NÃO SERÁ EXIBIDO EM OUTROS CINEMAS DO D. FEDERAL ANTES DE UM ANO, EXCETO A PREÇOS AUMENTADOS.

Sociais

ANIVERSARIOS

Fazem anos hoje, os srs.: Custodio Martins, Jeronimo Monteiro Filho, e Hamilton Novais.

Senhoras: Alice Abrantes de Souza Leite, Feliciano Bodré e João Luiz Alves.

— **A. Apolinario de Carvalho** — Na data de hoje, transcorre o aniversario do poeta A. Apolinario de Carvalho, oficial administrativo do Ministerio da Fazenda, servindo, atualmente, na 5ª Sub-Diretoria da Despesa e figura bastante estimada, no seio de sua classe.

— Faz anos hoje a viuva Elpidia Sampaio Guimarães.

— **Dr. Osiris de Almeida Freitas** — Transcorre hoje o aniversario natalicio do dr. Osiris de Almeida Freitas, figura destacada no mundo medico onde goza de grande prestigio, dado o seu carater lhano, seus dotes de coração, aliados a competencia de profissional inconfundivel.

Seus amigos, admiradores e o pessoal do Cabinete Medico da Policia Municipal, que dirige com grande eficiencia, prestar-lhe-ão significativa homenagem.

— **Lourival Dallier Pereira** — Transcorre, hoje, a data natalicia do nosso brilhante confrade, sr. Lourival Dallier Pereira, representante do matutino "A Manhã", junto ao gabinete do prefeito Henrique Dodsworth, fiel do tesouro da Prefeitura, com função no 5º distrito de Arrecadação e figura destacada na cronica desportiva da cidade.

Militando na imprensa ha longos anos, conseguiu, o ilustre aniversariante, reunir em torno do seu nome um vasto circulo de amigos e admiradores, que aproveitarão a oportunidade para festejar as suas excelentes qualidades de carater, de inteligencia e de coração. Os seus colegas da Sala de Imprensa da Prefeitura lhe promoverão carinhosa manifestação logo á tarde.

NASCIMENTOS

Está em festas o lar do nosso colega de imprensa Ivo de Pinho Beato e de d. Nidia de Jesus Pinho, com o nascimento de um lindo menino que receberá o nome de José Carlos.

FESTAS

Tijuca Tenis Clube — O Departamento social do Tijuca Tenis Clube por motivo de força maior, transferiu a festa que seria realizada no dia 25, para o dia 26, das 17 ás 21 horas. Para essa encantadora reunião tocará uma excelente orquestra.

Ginastico Português — O Clube Ginastico Português realizará sábado proximo, como já tivemos oportunidade de divulgar, o seu segundo baile de gala, denominado "A Noite da Valsa".

A elegante reunião mundana revestirá sob todos os seus aspectos a grandiosidade e o fino gosto que caracterizaram as festas de gala do referido clube, cuja diretoria convidou a participarem da "Noite da Valsa", as altas autoridades administrativas do país.

— **Clube de Regatas do Flamengo** — Hoje, quinta-feira, ás 21 horas, realizar-se-á a habitual sessão cinematografica no Clube de Regatas do Flamengo com o filme da Columbia "Entre no Cordão", por Rudy Vallé e Ann Miller e mais complemento.

VIAJANTES

Procedente de Assunção, onde se encontrava ha dias, chegou ontem ao Rio de Janeiro, pelo avião da Panair do Brasil, Miss Ruth Woodsmall, conhecida sociologa norte-americana, secretaria geral da Associação Cristã Feminina Mundial, que está realizando uma viagem de estudos pelos países da America Latina.

Em Buenos Aires, a senhorita Woodsmall presidiu o recente Congresso Sul-Americano das Y. W. C. A.

A ilustre visitante pretende permanecer cerca de um mês no Rio de Janeiro, antes de prosseguir a sua viagem.

— **Dr. Murilo Bretas de Araujo** — Seguirá, sabado, pelo Cruzeiro do Sul, o dr. Murilo Bretas de Araujo, chefe da Maternidade da Santa Casa da Misericordia e livre docente da Faculdade de Medicina.

O dr. Murilo Bretas de Araujo fará, nos dias 28 e 30 do corrente, na Associação Paulista e na Faculdade de Medicina da capital bandeirante, conferencias sob o tema: "Clinica Obstetrica".

REUNIÕES

Associação dos Ex-Alunos do Colegio Militar — Em homenagem aos pioneiros e martires da Aviação Brasileira, esta patriotica associação realiza hoje, ás 18.30 horas, em sua sede social á avenida Rio Branco, 181, 4º andar, uma sessão solene.

FALECIMENTOS

Dona Joelina Cardoso — Faleceu em sua residencia, á rua Carlos Vasconcelos, 15, após longo periodo de enfermidade, a senhora Joelina Cardoso, esposa do dr. Graco Cardoso, antigo presidente de Sergipe e deputado e senador pelo referido Estado.

MOVEIS
VENDE-SE
TROCA-SE E COMPRA-SE
RUA S. JOSÉ, 50 — TEL.: 22-7192

TEATRO

NOTA F...A SOBRE ASSUNTOS DE GUERRA

Uma peça sobre a guerra, de poderoso efeito moral, foi representada recentemente em Londres, no Vaudeville Teatre.

"O Sal da Terra" (Salt of the Earth), que é o nome dessa obra de autoria de Michael Egan, é uma producção de raro merito, de ação condensada e violentamente excitante, revelando grande vivacidade e penetrante introvisão psicologica, apresentada em animado e palpitante dialogo.

O assunto é a França gemendo sob o tacão da bota nazista.

Camponeses normandos, em seu sitio prospero e rendoso, socorrem um piloto britanico, cujo aparelho foi abatido pouco antes do armisticio.

Com risco da propria vida esses camponeses ocultam dos alemães o aviador aliado. Entretanto, o herói escapa, e regressa posteriormente ao mesmo local, em missão secreta, onde, com auxilio dos camponeses seus amigos faz ir pelos ares, pontes estrategicas inimigas, partindo, então com esperança de voltar numa ocasião mais feliz.

Cada momento de ação dessa peça é altamente palpitante, sendo de mais interesse o efeito progressivo da tirania germanica sobre a familia de camponeses normandos, que sonha com a liberdade, solidarios firmemente com o general De Gaulle.

A obra de Egans é algo de grandioso, e constitue um hino do patriotismo, abrindo dolorosamente os olhos daqueles que são incapazes de constatar o inferno que a Alemanha criou no mundo.

VOCÊ SABIA

— que a atriz Zilda Salaberry é irmã da atriz Lourdes Mayer?

COISAS QUE INCOMODAM

O crescente prestigio da S. B. A. T.

O FILME DE HOJE

Imperio — "Pesadelo da Familia". — Mesquitinha.

O CARTAZ DO DIA

GINASTICO — "A Dama das Camelias", comedia, ás 20.30 horas com Amelia Oliveira.

REGINA — "Amor...", comedia, ás 20.30 horas, com Dulcina e Odilon.

RIVAL — "Barbada", comedia, ás 20 e 22 horas, com Jaime Costa.

SERRADOR — "O Demonio Familiar", comedia ás 20 e 22 horas, com Procopio Ferreira.

REPUBLICA — "Ofensiva da Primavera", revista, ás 19.45 e 21.45, com Beatriz Costa e Oscarito.

CARLOS GOMES — "Alerta, Brasil", revista, ás 20 e 22 horas, com Aracy, Mesquitinha e Principe Maluco.

RECREIO, "Sabiá da Favela", burleta, ás 19.45 e 21.45 horas com Sergio Sena.

O COMENTARIO DA NOITE

Devido á falta de gasolina, de segunda-feira em deante, Dulcina, Beatriz Costa e Amelia de Oliveira só darão uma sessão por noite, dizem os jornais.

Lendo a noticia, o ator Candido Nazaré, comentou:

— Eu só quero ver por quanto tempo Procopio, Jaime, Valter Pinto e Mesquitinha ainda poderão dar duas...

D. KOPENHAGEM
Fabricação de especialidades em chocolates e marzipan
LOJAS EM S. PAULO:
RUA DR. MIGUEL COUTO, 41 e 55
e RUA BARÃO DE ITAPETININGA, 33
FILIAL NO RIO:
RUA BUENOS AIRES, 52 — TEL. 43-0740
Brevemente novas filiais no Rio
AVENIDA RIO BRANCO, 183 e TRAVESSA OUVIDOR, 37

LIVRARIA ALVES
Livros colegiais e Academicos

Cartaz do Dia

São Luis e Carioca — "O Lobo do Mar" (Warner) com Edw. G. Robinson, Ida Lupino e John Garfield. Horario: 2 — 4 — 6 — 8 e 10 horas.

Capitolio — "O Lobo do Mar" (Warner) com Edw. G. Robinson, Ida Lupino e John Garfield. Horario: 2 — 4 — 6 — 8 e 10 horas.

Odeon — "Anjo da Meia Noite" (Paramount) com Robert Preston e Martha O' Driscoll. — Horario: 2 — 3.40 — 5.20 — 7 — 8.40 e 10.20 horas.

Palacio — (Fechado para reforma)

Rex — "Andy Hardy é o Tal" (Metro Goldwyn) com Mickey Rooney. Horario: 2 — 4 — 6 — 8 e 10 horas.

Imperio — "Pesadelo da Familia". ("or Filme) com Jane Withers é o Tal" "Metro Gold- Misterioso Dr. Satan". Horario: 2 — 4 — 6 — 8 e 10 horas.

Cine Gloria — As ultimas noticias da guerra. Jornal Nacional, Shorts e Desenhos.

Plaza, Astoria e Olinda — "O Vale do Sol" (R. K. O.) com James Craig e Lucille Ball. — Horario: 2 — 4 — 6 — 8 e 10 horas.

METRO PASSEIO — "A Sombra dos Acusados" (Metro Goldwyn) com William Powell e Myrna Loy.

Metro Copacabana — "Andy Hardy Banca o Sherlock" (Metro Goldwyn) com Mickey Rooney e a Familia Hardy".

Metro Tijuca — "... E o Vento Levou" (Metro Goldwyn) com Clark Gable e Vivien Leigh. — Horario: 1/2 dia — 4 e 8 horas.

Pathé — "Fuga" (Metro Goldwyn) com Norma Shearer e Robert Taylor. — Horario: 2 — 4 — 6 — 8 e 10 horas.

O. K. — "A Grande Valsa" (Metro Goldwyn) com Fernand Gravet e Miliza Korjus. — Horario: 2 — 4 — 6 — 8 e 10 horas.

Cine-Trianon — "Os ultimos jornais da guerra" — "Imprensa Animada Cineac" e "Desenhos Coloridos".

CENTRO

Eldorado — "O Trovador da Liberdade".

Colonial — "Paris Está Chamando" e "Inferno para Homens".

Parisiense — "O Caso Fatidico do dr. RX".

Opera — "Pandemonio".

Metropole — "Quem Matou Vicky?" e "Rumo ao Oeste".

Popular — "Ouro Liquido", "O Lobo de Nova York" e "A Senda dos Renegados".

Primor — "Encontro de Amor".

Floriano — "Um Rosto de Mulher".

São José — "Naufragos".

Iris — "O Corsario Fantasma" e "O Rustico e a Tentadora".

Ideal — "Aventuras no Oriente".

Mem de Sá — "Um Yankee na R. A. F."

Lapa — "Aventuras de Robim Hood e "Um Passeio Inesperado".

BAIRROS

Politeama — "A Noiva Caiu do Céu" e "O Bamba de Kansas".

Guanabara — "Compra-me Aquela Cidade" e "Chicote Acusador".

Roxi — "Caminhando na Sombra".

Piraja — "Medico e o Monstro".

Ipanema — "Num Corpo de Mulher".

Ritz — "O Caso Fatidico do Dr. RX".

Varieté — "Encontro de Amor".

Americano — "A Sombra da Cruz" e "O Vaqueiro e a Loura".

... — "Testemunha Oculta" e "Pau de Cabeleira".

Centenario — "Uma Loura com Açucar" e "O Ultimo dos Duanes".

Bandeira — "Sangue de Artista".

Avenida — "Aventura no Oriente".

America — "Venus do Cabaret".

Guarani — "Justiça" e "A Rainha da Pista".

Catumbi — "Conquistadores" e "Melodia Para Três".

Apolo — "A Mulher de Cabelo Vermelho" e "O Cow-Boy e a Dama".

S. Cristovão — "Linda Impostora" e "Almirantes de Amanhã".

Jovial — "A Namorada do Colegio" e "Jonnie".

Tijuca — "Terror no Paraiso" e "O Vaqueiro e a Loura".

Vila Isabel — "Um Rosto de Mulher".

Velo — "Confissões de um Espião Nazista".

Edison — "A Mulher de Cabelo Vermelho" e "O Chicote Acusador".

Grajaú — "Folia no Gelo".

Hadock Lobo — "O Lobishomem" e "Musica e Bananas".

Maracanã — "Terror no Paraiso".

Fluminense — "Fantasia".

SUBURBIOS

(Central)

Mascote — "Encontro de Amor".

Meyer — "A Morte me Persegue" e "Pau de Cabeleira".

Para Todos — "Um Casal como Poucos" e "O Lobo de Nova York".

Bela Flor — "Um Yankee na R. A. F." e "O Mundo em Chamas".

Quintino — "Uma Loura com Açucar" e "Os Terrores de Kansas".

Piedade — "Adeus Mr. Chips".

Coliseu — "Ao Compasso do Amor" e "A Amazona Apaixonada".

Alfa — "Minha Vida com Carolina" e "A Volta do Fantasma".

Modelo — "Caravana do Oeste" e "O Rei do Terror".

Madureira — "Adorável Vagabundo".

Moderno — "A Tia de Carlito" e "Cavaleiro de Durango".

SUBURBIOS

(Leopoldina)

Rosario — "A Tia de Carlito" e "Bandidos do Mar" (serie).

Ramos — "Andy Hardy Milionario" e "A Caveira" (serie).

Paraiso — "Flama da Liberdade" e "X-9" (serie).

Oriente — "Sob o Luar de Miami" e "A Caveira" (serie).

Penha — "O Homem que Vendeu a Alma" e "A Caveira" (serie).

Santa Cecilia — "Bucha para Canhão" e "Bandidos do Mar" (serie).

Santa Helena — "Tempestades D'Alma" e "Novas Aventuras de Tarzan" (serie).

NITEROI

Odeon — "Perfida".

Imperial — "Queda da Bastilha" e "O Ultimo dos Duanes".

Eden — "E as Luzes Brilharão Outra Vez" e "O Bamba de Kansas".

BANCO FINANCIAL NOVO MUNDO
CAPITAL Rs. 12.000:000$000
End. Teleg. "Munbanco"
DEPOSITOS — Administração de Propriedades
COBRANÇAS — Todas as Operações Bancárias exclusive Cambio.
DESCONTOS
MATRIZ — RIO DE JANEIRO: RUA DO CARMO, 65-67 — Tel. 23-5911 — Caixa Postal 919
FILIAL — S. PAULO: RUA BOA VISTA, 57-61 — Tel. 2-5149 — Caixa Postal 2980

Novo Mundo
COMPANHIA DE SEGUROS TERRESTRES E MARITIMOS
Capital 4.000:000$000
Autorizada a funcionar pelo Decreto n.º 12.049 de 27 de Dezembro de 1939

Novo Mundo
COMPANHIA DE SEGUROS DE ACIDENTES DO TRABALHO
Capital 1.000:000$000
Autorizada a funcionar pelo Decreto n.º 3.298 e Carta Patente n.º 75 contra riscos de Acidentes do Trabalho

SEDE: RIO DE JANEIRO
RUA DO CARMO, 65-67 — TEL. 23-5911
End. Teleg. "NOVOMUNDO"
FILIAIS:
S. PAULO
RUA BOA VISTA, 57-61
PORTO ALEGRE
AV. JULIO DE CASTILHOS, 133

LUVAS
MANTEAUX
ÉCHARPES
BOLSAS
e tantos outros artigos
Novidades compram-se na
LUVARIA GOMES GALERIAS
RUA DO OUVIDOR, 185 até
RAMALHO ORTIGÃO, 38

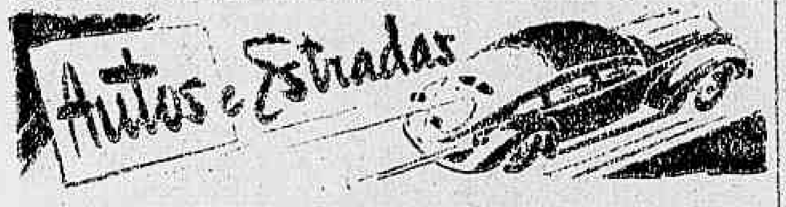

O Uso do Taximetro

Não eram fundadas, conforme se verificou, as informações sobre a falta, no país, de aparelhos taxis. E' bem possivel que não existam tantos quantos são necessarios para equipar todos os autos de aluguel desprovidos desse acessorio. Isso é outra coisa a averiguar. O que não sofre, porem, duvida alguma, é que algumas casas especializadas no comercio de artigos de automoveis, estão oferecendo-os á venda e não estabelecem quantidade disponivel. Logo, eles existem.

Diante, pois, dessa situação, isto é, da improcedencia da principal razão apresentada pelos motoristas de praça, cujos carros não estão equipados com o taxi, a Inspetoria de Transito, marcou o prazo improrrogavel até 27 do corrente para execução integral da medida obrigando o uso do aparelho. Após aquela data, serão apreendidos os carros sem o taxi.

Resta, agora, solucionar o caso da diferença de condições do serviço prestado pelo chauffeur do centro e dos suburbios.

Corre, a proposito, a alvissareira noticia de que o Conselho Nacional de Transito, está disposto a considerar o assunto, logo que saia da discussão o "caso" dos taxis. Podemos ajuntar que o Conselho vê com viva simpatia uma alteração na tabela para os carros do suburbio, ponto de vista, aliás, defendido pelo DIARIO CARIOCA.

INSPETORIA DO TRAFEGO

INFRAÇÕES

DESOBEDIENCIA AO SINAL: P. 1.540 — 28.823.

CONTRA MÃO: P. 4.202.

CONTRA MÃO DE DIREÇÃO: P. 24.634.

FALTA DE ATENÇÃO E CAUTELA: P. 27.559 — 34.642 — 35.040.

I. A. P. E. T. E. C.: P. Esp. 47.

DIVERSOS: P. 24.228.

EXAMES

CHAMADA PARA 28 DO CORRENTE, A's 7,45 HORAS (Turma "A"): Arlindo Pinto da Silva, José Barreiros Terra, Sebastião Augusto de Almeida, Rogerio Zupa, Fernando Alves de Oliveira, Antonio Fernandes dos Santos, Domingos Lopes, Pedro Bernardino Sena, Mario Catrambi, Alvaro de Barros Figueiredo, João Batista de Queiroz Vieira, Diamor Gerson Guerreiro.

PROVA REGULAMENTAR: Eduardo Badin.

TURMA SUPLEMENTAR: — Pedro Guedes Santos, Alipio Peixoto, Cesar Augusto Greyos.

RESULTADO DOS EXAMES EFETUADOS NO DIA 22 DO CORRENTE — AP.: Carlos Augusto Vieira Sobrinho, Fritz Paul Moeller, Plinio Wood Corrêa, Otavio Arruda Pimentel, Getulio José Monteiro, Miro José de Souza, Joaquim Melo da Cunha, Antonio Leão de Araujo, Osvaldo Pinto de Aquino, Mario de Souza, Hugo Pereira Otero, Luiz Ferreira da Silva, Armando Peixoto Rocha, Hamilton Gonçalves Armada.

REP.: 9.

OBSERVAÇÃO: — A falta á chamada na turma efetiva e condicão (pratica e regulamentar) importará no pagamento de nova inscrição (art. 294 do R. T.).

N. E.: Os exames não poderão ser efetuados em carros particulares.

Dr. Newton Mota
Medico
DOENÇAS DE SENHORAS
—OPERAÇÕES — PARTOS
Consultorio:
AV. RIO BRANCO, 185
(Edificio Martinelli)
5.º andar — Sala 502
2.ª, 4.ª, 6.ª — 2 ás 4
Tel. 42-2171

Na Prefeitura do Distrito Federal

ATOS DO PREFEITO

Em portarias de ontem, o prefeito resolveu considerar isento de culpa o oficial administrativo Geraldo Modelo Garcia e repreender o oficial administrativo Jacinto Santoro, ambos os casos a' vista do que apurou a comissão encarregada de investigar as irregularidades apontadas em processo administrativo.

O SECRETARIO DE EDUCAÇÃO VISITOU VARIOS ESTABELECIMENTOS DE ENSINO

Acompanhado do dr. Teobaldo de Miranda Santos, diretor do Departamento de Educação Primaria, o coronel Jonas Correia, secretario geral de Educação visitou varios estabelecimentos de ensino da zona rural. Entre eles, foram visitadas as Escolas Venezuela, situada em Campo Grande; a Escola Amazonas, na estrada Rio-São Paulo e a escola da Estrada da Pedra. Em todas elas os visitantes receberam varias homenagens.

ARBUSTOS FORNECIDOS A' COMPANHIA SIDERURGICA NACIONAL

Atendendo a um pedido que lhe foi feito pelo presidente da Companhia Siderurgica Nacional, o prefeito Henrique Dodsworth, autorizou o diretor do Departamento de Parques, a fornecer áquela Companhia as seguintes plantas, destinadas á arborização das ruas e praças da cidade industrial de Volta Redonda:

1 figueira grande — 30 esponjas amarelas — 50 cassias clamas maiores — 200 cassias clamas pequenas — 200 clitorias — 100 mongubeiras pequenas — 40 mongubeiras maiores — 350 oitis pequenos — 100 cassias argentinas — 200 canelas veado (cassia) — 100 delonixas especiosa — 10 jambos — 200 magnolias Champ. — 100 mimudibas — 100 amendoeiras — 50 flor regina — 30 cabiucos — 35 paus sabonete — 200 paus ferro — 50 castanheiras do Pará — 50 palmeiras espinhosas — 50 erantheimus roxo — 50 erantheimus amarelo — 30 bonés de turco — 10 manacás — 3 estrepesias — 10 moras vermelhas — 30 casuarinas maiores — 100 thuyas — 30 estremosas — 50 paus d'arco — 10 tamarias — 6 alamandas schoti — 18 stenolobinus — 30 ficus refens (heri) — 10 heras portuguesas — 10 justitia amarelas — 10 justitia cor de rosa — 5 justitia vermelha — 50 galphimias gracilis — 5 russelias — 10 thumbergia grande flor — 30 alegrias de Campinas — 50 sibipirunas — 10 jambos miudos — 10 ficus religiosum — 8 acalipha variegata — 200 cassias nacionais — 40 coqueiros da Baía.

A REMODELAÇÃO DA PRAÇA SAENZ PENA

Em agradecimento aos melhoramentos que o prefeito mandara introduzir na Praça Saenz Pena, uma comissão de moradores da Tijuca dirigiu a s. excia. o seguinte telegrama:

"A Comissão abaixo interpretando gratidão população tijucana louva vossencia providencias assentadas remodelação Praça Saenz Pena. Atenciosos cumprimentos. Heitor Beltrão, Ariosto Berna Divo Esprideão, Carlos Guimarães, Severiano Ribeiro e Antonio Cid Lopes.

ESTIVERAM COM O PREFEITO

Em seu gabinete, no palacio da antiga Camara Municipal, o prefeito recebeu, ontem, os srs. Alim Pedro, Cristovão Xavier Barcelos Edison Passos, Francisco Siqueira e Francisco de Souza Dantas.

SECRETARIA GERAL DE ADMINISTRAÇÃO

Admissão de extranumerarios:

De conformidade com o despacho do prefeito, de 23-6-42, exarado no oficio 53-GD, de 28-2-42, da Secretaria Geral de Viação e Obras, foi autorizada a admissão dos seguintes candidatos ao cargo de trabalhador:

Manuel Vaz — Carlos Borges — Olimpio Fernandes da Silva — Sebastião Correia — José da Silva Fernandes Filho — Juventino Florentino da Costa — Luiz Teixeira Braz Filho — Sancler da Silva — Antonio José de Souza — Adali Tinoco da Cruz — José Menezes do Couto Filho — Alvaro Maximo de Almeida Junior — Alarico Cardoso — Artur Lemos — Eugenio Siqueira de Vasconcelos — Ivo Joaquim Pereira — Amancio Gonçalves Pereira — Sebastião Cordeiro — José Cicero Farias — João Tinoco de Carvalho — Manuel Rosario do Espirito Santo — Carlos Gomes — Alcides Nascimento Silva — Antonio Carlos Rocha — Hermano José Vieira — Claudemiro de Oliveira — Deocleciano da Silva Lobos — José Martins de Castro — Ivo Teixeira Bitencourt — Durval Pinto Lopes — Antonio Gonçalves Jardim — Ari de Morais — Euclides José dos Santos — Valdemar Magorno — Maximino Fernandes Rodrigues — Arlindo Gomes Leal — Tertuliano Cardoso — Pedro Alves de Azevedo — Sebastião de Souza — Joaquim Domingos de Castro — Francisco Barbosa — Presidivino Antonio do Nascimento — Osvaldo Afonso Pereira — Bernardino Antonio Teixeira — João Joaquim de Souza — Laurentino José da Silva — Armando Evangelista — Jurandir Barcelos — Valdir Rosa da Silveira — José Alves de Souza.

De conformidade com o despacho do prefeito, de 21 de julho de 1942, exarado no oficio n. 102, de 21-7-42, da Secretaria Geral de Educação e Cultura (Serviço de Teatros) — foi autorizada a admissão das seguintes pessoas:

Bailarinos: Prira Kuperschmidt Callman — Eeuclena Martins de Neves — Ariete Rodrigues Resendes — Ofelia Rocha Domingues — Alvaro Furtado de Mendonça — Leni Marilia Coustol — Decio Santos Braga — Tamara Capeler — Eba Will.

Musicos: Damião José Guimarães — Etore Pezenato — Dante Pantauzi — Antonio Sidnei de Castro.

Coristas: Mario Pelogni — Arnaldo Glech — Camilo Alves de Bastos — Antonio Miguel d'Amante — Antonio Lembo.

Pelo mesmo despacho foi autorizada a alteração do salario dos seguintes servidores do Teatro Municipal:

Musicos: Edmundo Blois — Salvador Piersanti — Rosa Ferraiol Vilaça — Milton Paraizo — Henrique Nuremberg.

Bailarinos: Johannes Lindberg — Luiza Carbonell Rivero — Madalena Rosenveig — Americo Pereira da Costa — Maria Aristéa de Araujo Jorge — Leda Rivas — Gertrudes Wolff Assan — Lorna Stringer — Demerio Giovaninetti — Aurelio Rodrigues Viana — Valdemar Rodrigues — Madalena Pavone — Carlos Pinto Leite — Edgar Roque Santana — Clara Vidal — Anahid Diana Traumaturgo de Azevedo — Clara Eleanor Antunes — Imocolata Pavone — Salme Henk — Edite de Vasconcelos — Lourival Leal Ferreira — Jorge de Paiva Meira — Manuel Henrique de Oliveira — Manuel Monteiro — Ilka Choise Carraro — Nicolo Reymond da Fonseca — Creobulo Gabriel de Meireles — Dirce Esi Rabelo Garro — Julia Rodrigues dos Santos — Mirian Tereza de Figueiredo — Doris Cruz Brandão — Clara Resnick — Noemia Matos — Antonia Bernardes Bernatovic — Ana da Silva Miranda.

RETIFICAÇÃO DE NOMES DE EXTRANUMERARIOS

Por terem contraido matrimonio ficam retificados para Leda Sá Parnell e Helena Botini Malschick, respectivamente, o nome das extranumerarias Leda Soares da Silva Sá e Helena Botini de Souza.

DESPACHOS DO SECRETARIO GERAL, DR. JORGE DODSWORTH

Olga Maria Bouchard Lopes da Exclusão de extranumerarios: — Cruz — Osvaldo Morais — Roger de Souza Melhardes — Faça-se o expediente de exclusão, a pedido, nos termos da Resolução n. 4, de 1940.

Of. 53-GD, 28-2-42, S. G. V. O. — Of. 102, 21-7-42, S. G. E. C. — Helena Botini de Souza — Leda Soares da Silva Sá — Faça-se o expediente necessario.

Maria Amalia de Souza Dias — Fixados em rs. 11:088$000 (onze contos e oitenta e oito mil réis), anuais, os proventos de inatividade á vista do parecer do diretor do Departamento do Pessoal.

Mem. n. 37, 30-6-42-DLU, ref. a Vital Macedo Amara — Mem. n. 02-1-O. B., Dep de Obras, ref. a Alberto Borgerth Filho — Concedida a licença, á vista da comunicação feita e do parecer do diretor do Departamento do Pessoal.

Felicidade Pereira de Moura Castro e outros — Indeferido, á vista das informações e do parecer do Departamento de Organização, desta Secretaria, por falta de amparo legal.

Edelvira Eufrosina da Silva — Fixados em rs. 16:800$000 (dezesseis contos e oitocentos mil réis), anuais, os proventos de inatividade, á vista do parecer do diretor do Departamento do Pessoal.

SECRETARIA GERAL DE FINANÇAS

Atos do dr. Mario Melo, secretario geral:

Transferencia — do Departamento da Renda Imobiliaria para o Departamento de Renda de Licenças, o oficial administrativo Alda Schmit Caldeira.

DESPACHOS

Mario de Oliveira — Indeferido, por inexistencia de lei que autorize o favor pleiteado.

Manuel Ferreira Pires — Cobre-se na base indicada no parecer de 20 do corrente mês, da Comissão Fiscal do Imposto de Transmissão.

DEPARTAMENTO DO PATRIMONIO

Atos do diretor:

Designação: — do oficial administrativo — Talita Veloso Alves, para o Serviço de Correspondencia (4 P. M.).

Transferencia: — do escriturario Emerencio Falcão Gois, do Serviço de Correspondencia — 4 P. M. — para a Administração de Obras 2 P. M.

DEPARTAMENTO DO TESOURO

Atos do diretor:

Designação: — do escriturario Alzira da Costa Rego Peranhos, para ter exercicio no 10º Distrito de Arrecadação.

FE'RIAS: — Foram concedidas férias aos seguintes serventuarios: — Gustavo do Rego Macedo Filho e Paulo Gavazza, a partir de 1º de agosto proximo e, Luiz dos Santos Duarte, a partir de 3 de agosto.

DESPACHOS

Banco do Comercio S. A. (procuração) — Aceite-se, em termos.

PAGAMENTOS DE HOJE NA CAIXA REGULADORA DE EMPRESTIMOS

Será feito hoje o pagamento das seguintes propostas:

46017 — 46609 — 46720 — 46721 — 46722 — 46723 — 46726 — 46728 — 46729 — 46730 — 46731 — 46733 — 46734 — 46735 — 46736 — 46737 — 46739 — 46743 — 46744 — 46745 — 46747 — 46749 — 46750 — 46751 — 46753 — 46754 — 46758 — 46760 — 49060 — 49063 — 49268 — 49269 — 49275.

ATRASADAS

45896 — 46158 — 46462 — 46511 — 46577 — 46596 — 46646 — 46652 — 46655 — 46657 — 46672 — 46673 — 46681 — 46685 — 46688 — 46691 — 46698 — 46698 — 46705 — 46709 — 46712 — 46727.

Não permitta que a Tosse prejudique o seu trabalho e impressione mal os circumstantes. Corte-a logo aos primeiros accéssos com BROMIL, o grande remedio contra a Tosse. BROMIL descongestiona os bronchios, facilita a expectoração, restituindo rapidamente o bem-estar. Bom para todas as edades.

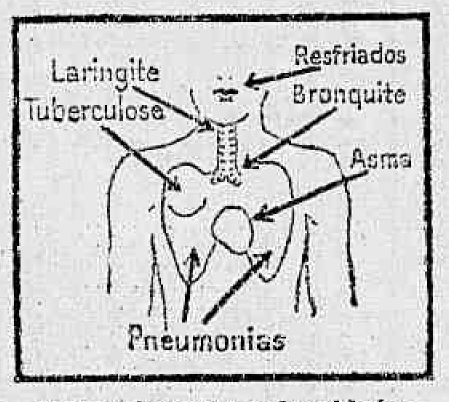

Evite todas estas enfermidades, que pódem ter origem numa tosse mal cuidada.

Tosse? Bromil

Administração Federal

Ministerio da Guerra

Presidida pelo general Góis Monteiro, esteve reunida na tarde de ontem a Comissão de Promoções do Exercito, para ultimar o recompletamento das listas anteriores. Estiveram presentes á reunião os seguintes membros da Comissão: generais Silva Junior, Leitão de Carvalho, Coelho Neto, Cristovão Barcelos, Lucio Esteves e Pinto Guedes.

— Foram encaminhados ontem, ao ministro da Guerra, pela Diretoria do Serviço de Fundos do Exercito, em condições de ser reconhecida a divida, os seguintes processos de pagamentos: do ten. cel. Francisco Assis Correia de Melo, 7:330$; capitão Edison Hipolito da Silva, 1:120$; sargento Antonio Joaquim Machado, 307$; 2º tenente Dagoberto de Barros e Vasconcelos, 788$300.

— Regressará na manhã de hoje, de avião, para Recife, afim de reassumir o comando da 7ª Região Militar e guarnição do nordeste o general de divisão Mascarenhas de Morais, que ha dias se encontra nesta capital, tratando de importantes assuntos da referida Região.

— Foram movimentados ontem, por necessidade do serviço, os seguintes oficiais: da 4ª C.R. para o S.F. da 2ª R.M. o 1º tenente João Bueno Prohmann; do S.F. da 2ª R.M. para a 4ª C.R. o 1º ten. José Buti; do 5º D.R.M.B. para o 13º B.C. o 2º ten. João Evangelista Cidade; do 13º B.C. para o 5º D.R.M. o 2º dito Moacir Chaves; do Q.G., da 8ª R.M. para o H.M. de Fortaleza, o 1º tenente Edivardo Rodrigues Weine; do E. S. L. da 7ª R.M. para o 1º G.O. o 1º ten. Cantidio das Neves Leal Ferreira; do 16º B.C. para o E.S. da 7ª R.M. o 1º ten. Moacir Siqueira Campos; do 1º G.O. para o E.S. da 7ª R.M. o 2º dito da res. Fabio Pessoa de Carvalho.

— Por ter de seguir para Bagé, onde vai comandar a Divisão de Cavalaria, apresentou-se ontem ao ministro da Guerra e ás demais altas autoridades o general Canrobert Pereira da Costa.

— Declarou ontem o ministro da Guerra, em aviso endereçado ao diretor de Fundos do Exercito, que em face do que estabelece o artigo 224 do Codigo de Vencimentos e Vantagens dos Militares do Exercito, são extensivas ás praças reservistas convocadas para o serviço ativo o disposto nos artigos 114 e 150 do referido Codigo.

— Está aberto na Companhia de Guardas do Quartel-General um Curso de Candidatos a Sargento, com a duração de tres meses. Os exames de seleção ao referido curso tiveram lugar ontem, ás 13 horas.

— Apresentaram-se ontem, por diversos motivos, os seguintes oficiais: coronel dr. Florencio Carlos de Abreu Pereira, tenentes-coroneis drs. Olarico Xavier Airosa e Alcides Romeiro da Rosa, majores drs. Honorio Hermeto B. Cavalcanti e Artur Lucio de Miranda, capitães medicos José Ferreira de Barros, Thiers Rodrigues de Almeida, Carlos Sudá de Andrade e farmaceutico Olinto Luna Freire do Pilar, 1os. tenentes medicos José Alves de Oliveira Dias e Rubem Alberto Abot da Castro.

— Assumiu a direção do Hospital Militar de Campo Grande o major dr. Adelmar Soares da Rocha.

— Foi concedida permissão para gozar transito nesta capital ao 2º ten. farm. Licinio Pereira Gonçalves, transferido do 10º R.C.I. para o 3º B.C.

— Pelo comando do 1º B.C. de Petropolis, foram nomeados os capitães Pedro Paulo de Moura, Henrique Cesar Cardoso e Tiago Castiliano Bevilaqua, todos para procederem a um inquerito policial-militar.

— Apresentaram-se ontem o capitão Demostenes Americo da Silva, 1º ten. Antonio Tavares da Silva, 2os. tenentes Nel Constantino Gitaí, Nelson de Andrade Lima, Alfredo Napoleão Pereira Bezerra e Mario Queiroz de Oliveira.

— Apresentou-se o 2º tenente Lino José Gago Pereira, por ter sido classificado no 23 B.C.

— Foram classificados nas unidades abaixo, os seguintes oficiais da 2ª classe da reserva de 1ª linha: no Regimento Sampaio — 1º ten. Valter José Ramos Dinis; e no 3º R.I., o 2º ten. Cesar Rabey Roney.

D. A. S. P.

Assistente de Aperfeiçoamento — O "Diario Oficial" de hoje publicará o resultado da parte I.

— Auxiliar e Praticante de Escritorio — O "Diario Oficial" de ontem publica a relação dos candidatos de ns. 2001 a 2700, que foram habilitados na Parte I. A Parte II da prova será realizada, para os mesmos candidatos, hoje, ás 20 e 21 horas, nas casas Edison e Escola Remington, respectivamente, de acordo com a preferencia do candidato.

— Inspetor Auxiliar e Inspetor — A Parte I de prova será realizada hoje, ás 10,30 horas, no Edificio Auxiliar da Faculdade de Filosofia (praça Duque de Caxias). No dia 24, no mesmo local e hora acima, será realizada a Parte II. Os cartões de identificação podem ser retirados hoje, em horas de expediente, na D.S.

— Estatistico Auxiliar — Os certificados de habilitação podem ser retirados, amanhã, durante as horas de expediente.

— Laboratorista Auxiliar — A Parte I será identificada hoje, ás 16 horas, e ás 17 horas, os candidatos terão vista das provas. A Parte II será realizada no dia 25, ás 13 horas, no Laboratorio de Produção Animal, rua Mata Machado s/n.

— Estão sendo chamados ao SEM do INEP, para prestar a prova de sanidade e capacidade fisica, os seguintes candidatos: Hoje, ás 13 horas — Auxiliar de Escritorio (Q.M.):

2322 — 2339 — 2376 — 2378 — 2334 — 2304 — 2395 — 2432 — 2471 — 2474 — 2479 — 2485 — 2467 — 2491 — 2497 — 2501 — 2510 — 2518 — 2523 — 2524 — 2567 — 2574 — 2580 — 2595 — 2612 — 2627 — 2630 — 2644 — 2648 — 2651 — 2655 — 2669 — 2680 — 2686 — 2693 — 2691 — 2697.

A's 13 horas:

2020 — 2024 — 2027 — 2056 — 2063 — 2070 — 2278 — 2279 — 2308 — 2321 — 2326 — 2334 — 2333 — 2340 — 2348 — 2354 — 2362 — 2364 — 2363 — 2377 — 2379 — 2390 — 2399 — 2402 — 2407 — 2420 — 2422.

Amanhã, ás 11 horas:

2429 — 2432 — 2437 — 2443 — 2454 — 2458 — 2459 — 2460 — 2461 — 2462 — 2511 — 2526 — 2530 — 2539 — 2541 — 2543 — 2546 — 2548 — 2556 — 2560 — 2561 — 2563 — 2578 — 2596 — 2607 — 2610 — 2616 — 2619 — 2628 — 2640 — 2641 — 2648 — 2663 — 2639 — 2677 — 2681 — 2690 — 2693.

— O DASP realizará no proximo dia 29, ás 16 horas, no Auditorio do Departamento de Educação dos Serviços Hollerith, a setima reunião mensal para estudo de interesse geral ligado á administração publica.

O dr. Jorge Felipe Kafuri fará uma conferencia sobre o tema "Seleção Economica dos Equipamentos e Grau de Mecanização".

Patente de Invenção
N. 27.315

Momsen & Harris, Agente Oficial da Propriedade Industrial, estabelecido á praça Mauá, n. 7, 13º, nesta cidade, encarrega-se de promover o emprego do "Aperfeiçoamento em e referentes a ...", privilegiados pela patente supra exarada, de propriedade da Inland Steel Company.

MATERIAIS PARA:
CONSTRUÇÕES
USINAS DE AÇUCAR
ESTRADA DE FERRO
ESTRADA DE RODAGEM
INDUSTRIA EM GERAL
CONSULTEM:
BRASILCO LIMITADA
RUA MARIZ E BARROS, 328
FONE: 9500 CAIXA POSTAL, 555
RECIFE — PERNAMBUCO

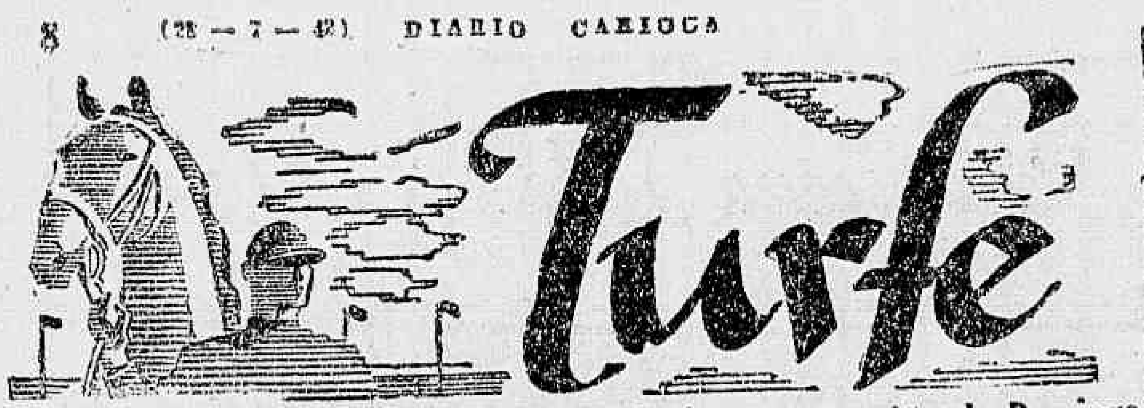

VARIAS

GUILHERME GODÓI

Encontra-se em nossa capital desde ontem, o nosso ilustre colega da imprensa paulistana Guilherme Godói, cuja permanencia entre nós será curta.

Entretanto, o operoso confrade aqui retornará na semana vindoura afim de assistir ao G. P. "Brasil".

MALISANA CHEGARA' HOJE

No mesmo vagão em que viajarão para a nossa capital, procedentes de São Paulo, os animais aos cuidados dos entraineurs Manuel Branco e Andrés Molina, virá tambem a egua Malisana.

A filha de Pons e Malaspina, ingressará nas cocheiras do entraineur Sabatino d'Amore.

NUMEROSO LOTE DE SÃO PAULO

Estão sendo esperados hoje em nossa capital, procedentes de São Paulo, os entraineur Andrés Molina e Manuel Branco.

O gerente, na Paulicéia, do Stud F. E. de Paula Machado, trará em sua companhia varios pensionistas seus, entre os quais Bonheur e Capote.

Por sua vez, Manuel Branco virá com um grande contingente de pensionistas seus, onde figuram Menta, Bagual, Grand Slam e Stix, que já mudou esse nome para Sereno.

APRESENTADO O PRIMEIRO "FORFAIT" PARA SABADO

Em virtude de se encontrar sentido de uma das palhetas, não tomará parte na quarta prova da proxima sabatina o cavalo Diagoras.

A declaração de "forfait" do filho de Denbigh e Dian já foi entregue á Secretaria da Comissão de Corridas.

ACONTECEU NO PARANA'...

Acaba de ocorrer no turf paranaense, um fato realmente interessante.

Numa das ultimas carreiras disputadas no Prado de Guabiratuba, foi vencedor o cavalo Soberano, tendo o filho de Spahis pago o maior rateio até hoje visto naquele turf.

Mas, o interessante é que enquanto o premio ao vencedor da prova não ia alem de 900$000, aquele rateio subiu ao total de 1:500$000.

ENTREGUES ONTEM AS NOVAS COCHEIRAS

Conforme fora anunciado, o sr. Oliveira Lima, construtor das novas dependencias da continuação da Vila Hipica entregou ontem ao Jockey Club Brasileiro, os grupos 28, 30, 32, 34 e 36, constituidos de casas residenciais e boxes. A' cerimonia estiveram presentes o presidente do Jockey Club Brasileiro, ministro Joaquim Pedro Salgado Filho que recebeu as chaves das mãos do construtor; o dr. João Borges Filho, vice-presidente; dr. João da Costa Ribeiro Junior, diretor de corridas; dr. Mário Valadares, da Comissão de Hipodromo; dr. Jaime Pombo Bricio Filho e varios "turfmen".

Terminada a minuciosa visita feita ás dependencias que se acabavam de inaugurar e que foram entregues aos seus pretendentes, voltaram todos á nova garage, onde foram servidos "sandwiches".

Nesta ocasião, o sr. Bricio Filho, o mais antigo dos jornalistas de turfe ali presente, saudou o sr. ministro Salgado Filho, augurando-lhe os melhores dias na direção do Jockey Club Brasileiro.

O ministro Salgado Filho agradeceu ás palavras do sr. Bricio Filho, terminando por contar um apologo no qual ressaltava a sabedoria do rifão: "faze de tua parte que te ajudarei".

A seguir, foram servidos aos operarios da construção e do hipodromo "chopps" e "sandwiches".

CLASSICO "JOCKEY CLUB DE SÃO PAULO — MONTARIAS PROVAVEIS

São as seguintes as montarias provaveis do Classico "Jockey Club de São Paulo", que será corrido domingo na Gavea:

	Quilos
CADES, L. Leighton	55
CARPINCHO, J. Zuniga	51
SPITFIRE, V. Andrade	54
AVENTUREIRO, V Cunha	54
VOLTAIRE, D. Ferreira	56
ROCKMOY, L. Benitez	53
BREVET, J. Mesquita	52
TACO, I. Souza	56
MONTALVAN, O. Fernandes	56
ARCO IRIS, X. X.	50

MUDARAM DE NOME

As potrancas Fane, uma filha de Royal Dancer e Silent Maid, e Finlandesa, descendente de Stayer e Mimada, que acabam de ser adquiridas pelo sr. Rubens A. Maciel, vão correr em nosso turf com os nomes de Golondrina e Carruira, respectivamente.

Tambem o potro Danty, adquirido ao sr. José Paulino Nogueira pelo sr. E. V. Saboia, trocou de nome.

O filho de Pure Boy e Scotland passou a chamar-se Comando.

TEM NOVO DONO

Mudou ontem de proprietario o cavalo Platanito.

O filho de Lanzun e Rosemarie acaba de ser adquirido pelo sr. Olimpio da Cunha Caetano, que já possue Serodina.

Por esse motivo aquele platino foi entregue aos cuidados do entraineur Valdemar Costa.

VÃO ESTREAR EM NOSSAS PISTAS

Nas reuniões de sabado e domingo, estrearão em nossas pistas os seguintes animais:

ALIBI — Masculino, castanho, 4 anos, Argentina, por Commuter e Faultless, de importação e propriedade do sr. A. J. Peixoto de Castro.

Tratador: Pedro Costa.

ATIBAIA — Feminino, alazão, 3 anos, Minas Gerais, por Metropole e Whit Sunday, de criação do Serviço de Remonta e Veterinaria do Exercito e propriedade do sr. Ernesto Vicente Saboia.

Tratador: Francisco Barroso.

GOLONDRINA — Feminino, castanho, 3 anos, São Paulo, por Royal Dancer e Silent Maid, de criação do sr. A. J. Peixoto de Castro e propriedade do sr. Rubens Antunes Maciel.

Tratador: Levi Ferreira.

CHUMBINHO — Masculino, castanho, 3 anos, Paraná, por Metalico e Ginota, de criação dos srs. Pedro Gusso & Ltda., e propriedade do Stud Don Nuno.

Tratador: Eudacio Moreira.

BATENTE — Masculino, castanho, 3 anos, São Paulo, por Helium e Deportada, de criação e propriedade do sr. Antenor Lara Campos.

Tratador: Valdemar Costa.

DESERTOR — Masculino, castanho, 3 anos, São Paulo, por Coronel Eugenio e Suganete, de criação do sr. Lineo de Paula Machado e propriedade do sr. Renato B. Freitas.

Tratador: Domingos dos Santos.

DÉDÉ — Feminino, alazão, 3 anos, São Paulo, por Bosphore e Xinaré, de criação e propriedade do sr. Lineo de Paula Machado.

Tratador: Ernani de Freitas.

DERO — Masculino, zaino, 3 anos, São Paulo, por Chirgwin e Ucraina, de criação e propriedade do sr. Lineu de Paula Machado.

Tratador: Ernani de Freitas.

DALMATA — Feminino, alazão, 3 anos, São Paulo, por Bosphore e Sairé, de criação do sr. Lineu de Paula Machado e propriedade do sr. E. T. Fernandes.

Tratador: Mario de Almeida.

QUEM SABE? — Masculino, castanho, 3 anos, São Paulo, por Insurreto e Jandira, de criação do sr. Americo Ferreira de Camargo e propriedade do sr. Roberto Marinho.

Tratador: Nelson Pires.

A Proxima Sabatina

1º PAREO — 1.300 metros — A's 13,30 horas — 5:000$000.

		Quilos
(1	Miatan	55
1 |		
("	Seymour	55
(2	Neroide	55
2 |3	Tipa	53
(4	Policarpo Sereno	55
(5	Mery	53
3 |6	Quatiaí	55
(7	Valença	53
(8	Mato Alto	55
4 |9	Oiticoró	55
("	Niquel	55

2º PAREO — 1.500 metros — A's 14 horas — 5:000$000 — Pesos especiais, com descarga para aprendizes.

		Quilos
(1	Orfeon	57
1 |		
(2	Mandão	49
(3	Xaveco	51
2 |4	Mondesir	58
(5	Argentino	56
(6	Quissamã	53
3 |7	Ubaibás	53
(8	Marabout	57
(9	Axum	53
4 |10	Itan	57
("	Oceano	51

3º PAREO — 1.400 metros — A's 14,30 horas — 10:000$000.

		Quilos
(1	Ema	53
1 |"	Balisa	53
(2	Air Force	53
(3	Don Cesar	55
2 |4	Batente	55
(5	Chumbinho	55
(6	Dalmata	53
3 |7	Sabatina	53
(8	Desertor	55
(9	Quem Sabe?	55
4 |10	Dero	55
("	Dédé	53

4º PAREO — 1.400 metros — A's 15.05 horas — 7:000$000.

		Quilos
1—1	Tupan	52
2—2	Crecele	54
(3	Diagoras	52
3 |		
(4	Ojamba	50
(5	Nieta	50
4 |		
(6	Miraí	50

5º PAREO — 1.400 metros — A's 15,40 horas — 5:000$000 — Betting — Pesos especiais com descarga para aprendizes.

		Quilos
(1	Arcansas	58
("	Guapé	48
1 |		
(2	Resgate	55
(3	Concreto	55
(4	Quevi	52
(5	Cetro	52
2 |		
(6	Mulata	52
("	Ali Babá	55
(7	Vitorioso	49
(8	Meuarco	50
3 |		
(9	Belariva	55
("	Controle	55
(10	Airuoca	51
(11	Malisana	49
4 |		
(12	Gaibú	58
("	Glorista	48

6º PAREO — 1.600 metros — A's 16,20 horas — 6:000$000 — Betting.

		Quilos
(1	Zepelin	56
1 |"	Tecla	54
(2	Descoberta	54
(3	Bauá	56
2 |4	Caeté	56
(5	Taquaretinga	54
(6	Bolero	56
3 |7	Operina	54
(8	Quasimodo	56
(9	Batota	54
4 |10	Ciclone	56
("	Boleador	56

7º PAREO — 1.400 metros — A's 17 horas .. 5:000$000 — Betting — Pesos especiais com descarga para aprendizes.

		Quilos
(1	Indaiatuba	49
1 |2	Anajá	49
(3	Oasis	55
(4	Efira	53
2 |5	Egaso	48
(6	Relato	52
(7	Cadenera	53
3 |8	Pon	51
(9	Angaí	55
(10	Apache	50
4 |11	Marina	53
("	Piacenza	51

A Reunião de Domingo

1º PAREO — 1.500 metros (aproximadamente) — A's 12,50 horas — 10:000$000.

		Quilos
1—1	Mascarado	56
(2	Robusto	55
2 |		
(3	Carapitanga	54
(4	Efetiva	54
3 |		
(5	Condoreira	54
(6	Cinema	54
4 |		
(7	Erix	56

2º PAREO — 1.400 metros (aproximadamente) — A's 13,30 horas — 15:000$000.

		Quilos
(1	Jaraguá	55
1 |2	Fla	53
(3	Atlantica	53
(4	Capuano	53
2 |5	Maltú	53
(6	Fulminar	53
(7	Royal Park	53
3 |8	Fair	53
(9	Atibaia	53
(10	Recife	53
4 |11	Golondrina	53
("	Farsa	53

3º PAREO — 1.400 metros (aproximadamente) — A's 13,50 horas — 10:000$000.

		Quilos
1—1	Boial	55
(2	Dosel	55
2 |		
(3	Xingú	55
(4	Djedi	55
3 |		
(5	Lufa	53
(6	Marota	53
4 |		
("	Baton	55

4º PAREO — 1.600 metros (aproximadamente) — A's 14,25 horas — 8:000$000.

		Quilos
(1	Orgin	56
1 |"	Tope	54
(2	Cuscus	54
(3	Ufania	54
2 |4	Damara	54
(5	Crioul	54
(6	Purissima	54
3 |"	Star Bright	54
(7	Einar	56
(8	Valeriano	56
4 |9	Edilis	55
("	Aguia	56

5º PAREO — 1.200 metros (aproximadamente) — A's 15 horas — 7:000$000 — Betting.

		Quilos
1	Farênista	54
(2	Rio Casca	56
(3	Chilique	55
(4	Ubiratan	56
2 |5	Arisca	54
(6	Bagé	54
("	Bari	55
3 |7	Conselho	56
(8	Nivive	56
(9	Corrida	54
("	Orçamento	55

6º PAREO — 1.800 metros (aproximadamente) — A's 15,40 horas — 6:000$000 — Betting — Pesos especiais com descarga para aprendizes.

		Quilos
(1	Santo	54
1 |"	Solterone	54
(2	Pernambuco	52
(3	Cimbes	55
2 |4	Sultan	55
(5	Caminito	53
(6	Hacelera	53
3 |7	Platanito	55
(8	Musical	54
(9	Sucuruvi	54
4 |10	Afago	52
("	Apricose	48

7º PAREO — Classico "Jockey Club de São Paulo" — 1.600 metros (aproximadamente) — 20:000$000 — Betting.

		Quilos
(1	Cades	55
1 |		
("	Carpincho	51
(2	Spitfire	54
2 |		
(3	Aventureiro	54
(4	Voltaire	56
3 |5	Rockmoy	53
(6	Brevet	52
(7	Taco	56
4 |"	Montalvan	56
("	Arco Iris	50

8º PAREO — 1.800 metros (aproximadamente) — A's 17 horas — 8:000$000.

		Quilos
1—1	Amoroso	54
(2	Galoniere	55
2 |		
(3	Bonheur	50
(4	Gibraltar	57
3 |		
("	Talvez!	58
(5	Cami	53
4 |		
("	Alibi	50

A Covarde Agressão a Um Jornalista e a Atitude da A. C. D.

A Associação do Cronistas Desportivos, ao saber ter sido o jornalista Antonio Cordeiro vitima de uma injustificavel agressão por parte do antigo jogador de futebol, Fernando Giudicelli, imediatamente visitou o apreciado cronista e locutor, por uma comissão composta dos jornalistas Gerson Bandeira, Lourival Daller Pereira e Carlos Ramirez, assim como enviou ao jornalista agredido um atencioso oficio, repassado de palavras sinceras e justas.

Tambem o "Jornal dos Sports" e Radio Clube do Brasil, a veterana entidade oficial, deplorando o ocorrido, ao tempo que colocava á disposição de Antonio Cordeiro os prestimos dos dois conceituados medicos da Associação, drs. Lauro Barroso Studart e Isaac Amar.

A A. C. D., publicamente, quer fazer sentir sua repulsa ao inconcebivel atentado e a sua desaprovação a tão condenavel atitude de um elemento que recebeu as maiores atenções, e mesmo incontaveis favores, da cronica esportiva carioca.

Nas Festas de Aniversario do Petropolitano F. C.

A brilhante organização social e desportiva da cidade das hortencias, o Petropolitano F. Clube organizou para domingo proximo, uma serie de festividades em homenagem á data de sua fundação, entre as quais figura a inauguração de duas quadras de tenis.

Para essa inauguração, a diretoria da elegante sociedade distinguiu os jornalistas tenistas metropolitanos, que ali irão chefiados pelo sr. Alvaro Cunha, nosso prezado colega do "Correio da Noite", membro da Associação de Cronistas Desportivos, preliar com os tenistas locais.

Reina nos meios sociais e desportivos de Petropolis, grande interesse pela competição, que deverá marcar dos nos anais do glorioso Petropolitano F. C.

A equipe carioca seguirá integrada por Lucilio de Castro, Fernando Pinto, Osmar Graça, Francisco Gusmão, Emanuel Amaral, Georgino Sande Peres, Djalma de Vicenzi e Alvaro Cunha. Como convidados especiais do Petropolitano F. C., irão tambem Ricardo Pernambuco, presidente do C. N. T. e Antonio Moreira, presidente da F. M. T.

O embarque da delegação será levado a efeito domingo, ás 6 horas da manhã, devendo seus componentes comparecerem á "gare" de Barão de Mauá, ás 5,30 horas.

ATLETISMO

Cerca de Cem Atletas Cariocas Seguirão, Hoje, Para São Paulo

SERA' DISPUTADO SABADO E DOMINGO UM CONFRONTO ENTRE AS MAIORES FIGURAS DO ATLETISMO NACIONAL

Deverá revestir-se do maximo brilhantismo a competição atletica que será efetuada sabado e domingo em São Paulo, e na qual tomarão parte, a participação de atletas bandeirantes e cariocas.

As maiores expressões do esporte-base nacional estarão em confronto na pista do Esperia, numa competição que promete proporcionar um decorrer bastante interessante.

A representação carioca será constituida de equipes do Fluminense, Flamengo, São Cristovão e Tijuca num total de 95 atletas.

SEGUIRÃO HOJE, EM VAGÃO ESPECIAL

A turma guanabarina seguirá, hoje, em vagão especial no trem das 7 horas.

Escalados os Juizes

Juca Dirigirá Fluminense x Vasco

Foram escolhidos, ontem á tarde, os juizes para a rodada de domingo. São os seguintes:

Fluminense x Vasco — José Ferreira Lemos.

Canto do Rio x Botafogo — Haroldo Drolhe da Costa.

America x Bonsucesso — Solon Ribeiro.

Bangú x Flamengo — Guilherme Gomez.

Madureira x S. Cristovão — Fioravante Dangelo.

Em seu numero desta semana,

"DIRETRIZES"

a revista das grandes reportagens, entre outros editoriais exclusivos, publica o seguinte:

"O BRASIL NAO PODIA HESITAR ENTRE O DESPOTISMO E A LIBERDADE"

Notavel entrevista de Clovis Bevilaqua, especialmente concedida para DIRETRIZES, em que o grande jurista, encarando a situação internacional declara: "Sempre acreditei e continuo a acreditar na vitoria das democracias".

A ESPIONAGEM NAZISTA EM PERNAMBUCO

Grande, documentada e completa reportagem do jornalista pernambucano Antonio Freire sobre o esplendor e a miseria do quinta-colunismo no Estado de Pernambuco.

O RACIONAMENTO DA GASOLINA, O DESEMPREGO E OS BONDES

A primeira grande reportagem sobre o problema dos transportes, "chauffeurs", mecanicos e demais pessoas em face do racionamento da gasolina. Uma sugestão para a Light e o exemplo dos Estados Unidos e da Inglaterra, através de notavel reportagem de Paulo Ferreira da Mota.

Leia "DIRETRIZES" hoje e todas as quintas-feiras em todas as bancas de jornais — 1$000

O Presidente do Fluminense Adiou Suas Queixas Para Nova Reunião

Apenas Se Falou Sobre "Assuntos de Ordem Geral Em Beneficio dos Desportos" No Conclave de Ontem — Movimentam-se os Juizes Brasileiros Contra o Proposito de Importação de Arbitros Estrangeiros

Aspecto tomado antes da reunião dos Presidentes da F. M. F.

A reunião convocada pelo presidente Vargas Neto para a tarde de ontem monopolizou as atenções dos habitués da Federação Metropolitana de Futebol, atraindo crescido numero de jornalistas e paredros curiosos de conhecer as acusações do presidente Marcos de Mendonça contra os juizes e funcionarios da entidade, mancomunados num movimento surdo contra o gremio das Laranjeiras, segundo o depoimento precipitado do ex-jogador de futebol hoje á testa dos destinos do fidalgo clube tricolor. O arbitro José Ferreira Lemos tambem compareceu ao famoso concilio tendo cumprimentado os presidentes do Fluminense e do Botafogo, seus acusadores em publico, após o jogo de domingo. Entre o sr. Eduardo Trindade e Juca houve uma explicação breve, em tom amistoso. Após a reunião, o presidente da F.M.F. forneceu á imprensa uma nota laconica nos seguintes termos: "A presente reunião constou apenas de uma conversa amistosa entre os presidentes dos clubes, sobre a presidencia do sr. Vargas Neto, onde se falou sobre assuntos de ordem geral, em beneficio dos desportos e da boa marcha da nossa organização, ficando marcada nova reunião para terça-feira, dia 28 do corrente, ás 17 horas, neste mesmo local. Nesta reunião o Fluminense apresentará suas razões e discutirá seu ponto de vista sobre o assunto que deseja debater. O presidente do Fluminense aproveitou a oportunidade para declarar que o seu clube nada tem contra os demais clubes coirmãos nem contra suas diretorias". Diante desse recuo do sr. Marcos de Mendonça, que já não mais discutiu sequer a possibilidade do Fluminense abandonar o campeonato, o interesse pela nova reunião carece de fundamento. A reunião foi secreta, embora os presidentes tivessem concordado em "posar" para a reportagem fotografica dos jornais, antes do conclave.

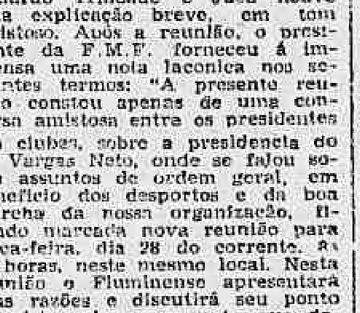

ALFREDO VAI JOGAR EM S. PAULO

O Goleiro Suburbano Cedido Por Emprestimo ao Comercial — Cinco Contos de Luvas e Oitocentos Mil Réis Por mês Até o Fim da Temporada

Alfredo, o guardião do Madureira, que na temporada passada figurou na seleção carioca ao Campeonato Brasileiro, teve, como todos sabem, seu contrato rescindido pelo seu antigo clube.

Varios gremios se interessaram pelo seu concurso sem que se chegasse a uma solução definitiva.

O Comercial, da capital paulista, acaba de encontrar uma boa formula e por isso contará com o ótimo goleiro até o final do campeonato paulista de 1942.

O Madureira cedeu Alfredo por emprestimo ao gremio paulistano até o fim do ano e o arqueiro receberá oitocentos mil réis de ordenado, alem das luvas de cinco contos de réis.

Alfredo chegou ontem da Paulicéia afim de regularizar sua situação e amanhã mesmo deverá voltar a S. Paulo, devendo figurar no arco do Comercial domingo proximo.

O VALOR DO PRESIDENTE DA F. M. F.

Antonio Lins

Parece que a crise que se ia esboçando no futebol, no esporte carioca, com a atitude hostil que ia tomando o Fluminense foi, em tempo, aparada. Para muitos, pelo bom senso do sr. Arnaldo Guinle, que ordenou aos seus obedientes amigos do campeão não manchassem mais as gloriosas tradições do Fluminense; para outros porque os dirigentes do tricolor refletiram melhor e em tempo... Para mim sem nenhuma bajula, sem nenhum sentido de endeusamento, quem aparou a bomba que estava prestes a estourar foi o meu amigo Vargas Neto.

Por todos os jornais onde trabalhei deixei ficar uma prova de minha passagem na chefia da secção de esportes com os meus "escriptus" sobre o combate que sempre mantive aos homens dos nossos desportos, que despidos de qualquer parcela de moral ou espirito de imparcialidade tentavam dominar e disciplinar os nossos infelicitados desportos.

Afirmei sempre — e disso todo o mundo sabe — que sómente aos de envergadura moral é dado o direito de impor disciplina, ordem e moralidade aos homens que se julgavam donos dos nossos esportes. Foi, pois, por isso que combati a releição do sr. Moura Filho, hoje paredro esportivo ainda e chefe da garage do Ministerio da Educação. Foi ainda por tudo isso que defendi intransigentemente e fiz campanha para a vitoria nas ultimas eleições da F. M. F. do meu amigo Manuel Vargas Neto.

Conheci esse gaucho bom, bom como o são quase todos os seus conterraneos, quando aqui chegou do sul. Apreciavamos um treino do Botafogo, da lage fria e descascada das arquibancadas do "Estado Mais Bonito do Brasil", quando fomos apresentados por um amigo comum. Não me aproximei muito daquele calmo torcedor porque sendo ele sobrinho do presidente da Republica podia não ser tão camarada quanto aos demais que eu estava acostumado a lidar ali no "Glorioso". Mas o tempo se encarregou de me revelar que não se tratava do sobrinho do presidente da Republica, dr. Manuel Vargas Neto e sim apenas de Manuel Vargas Neto, dono de personalidade, bom, camarada, correto, honesto, independente e amigo de qualquer um que fosse seu amigo!

Feita a descoberta, tempos depois, tornei-me seu leal e desinteressado admirador, partindo desse principio, da descoberta desse carater, a minha intransigencia na defesa da candidatura de Manuel Vargas Neto, á presidencia da F. M. F. Eu sabia que, a novel entidade iria precisar de um homem de envergadura moral, energico e independente que quando tivesse de falar para o presidente de um clube, não olhasse para o escudo do clube que esse presidente trouxesse ao peito.

Agora mesmo isso vem de acontecer. O Fluminense, na palavra de seu digno presidente, num momento de revolta e irreflexão rugiu, contra a entidade — e consequentemente contra seus dirigentes — qual leão ferido na selva. Foi aí — conforme previ — que o meu amigo Vargas Neto, com autoridade e serenidade revelou através as colunas deste jornal o que de desagradavel poderia acontecer a Marcos Carneiro de Mendonça se ele confirmasse a sua rebeldia. Vargas Neto, no momento, não estava olhando qual o clube de Marcos, porem onde o presidente tricolor havia ferido o Estatuto que ele, Vargas Neto tem de fazer respeitar.

Agora pergunto eu: Qual o presidente que já passou pela nossa entidade que teria tido força moral e energia suficiente para falar da forma como o fez o meu amigo Vargas Neto, com o dirigente tricolor?...

Nenhum, tenho certeza. Por isso, sem nenhum sentido de bajula, porque não preciso bajular um amigo, afirmo que foi o presidente atual da Federação Metropolitana quem aparou em tempo a bomba que estava prestes a estourar na cidade esportiva, igual, mais ou menos igual, aquela que ninguem quis evitar em 1932...

Parabens Vargas Neto. Revele a essa gente que você é o presidente da F. M. F. e que é passado o tempo do mando e dos maiorais nos nossos esportes... Prove a sua tempera, o seu valor.

BOLA AO CESTO

Em Jogo a Classificação do Olimpico

Os "Milionarios" Enfrentarão, Hoje, o Botafogo F. C. — No Rink do Mourisco Com Haroldo Oest Na Arbitragem

Com a vitoria obtida sobre o Grajaú, o America credenciou-se sobremodo para conquistar uma das três vagas ainda existentes no Grupo G. O C. R. Botafogo, que não tem mais compromissos a saldar, está com sua classificação quase garantida, sobrando portanto o Olimpico e Vasco para disputarem uma vaga.

O Olimpico jogará, hoje, uma cartada decisiva pela classificação. Enfrentará o Botafogo F. C., clube já classificado e que pelejará com o intuito unico de vencer para manter o seu cartaz.

Assim, enquanto que alvi-negros pelejarão despreocupados, sem pretensões, os "milionarios" irão á luta dispostos a dispenderem o maximo dos esforços para não perder as ultimas esperanças de classificar-se.

Ante as circunstancias que cercam o cotejo, acredita-se que o choque oferecerá um transcurso sensacional. As duas equipes apresentam-se dotadas de magnifico preparo, contando com o concurso de reconhecidos ases do nosso basketball.

No quadro do Botafogo formarão De Vicenzi, Pavão, Guilherme Clicio, Italo e China e no team do Olimpico, estarão Pelado, Evora, Dourado, Flavio e Honorio.

O jogo a ser efetuado no rink do Mourisco terá o controle das seguintes autoridades:

Arbitro — Haroldo Oest.
Fiscal — João Coelho.
Cronometrista — Rubem P. Cea
Apontador — Julio Meireles.
Delegado — Otavio Pinto Guimarães.

A'S 21 HORAS

Não havendo preliminar, o jogo Olimpico x Botafogo F. C. será iniciado ás 21 horas.

VAI A BELO HORIZONTE O "FIVE" DA AERONAUTICA

Belo Horizonte terá oportunidade de ver, sabado, um interessante cotejo de basketball entre as representações do Minas Tenis Clube e Escola de Aeronautica.

A equipe dos Cadetes do Ar é integrada por jogadores cariocas sendo dirigida tecnicamente por Kanela. Todo o quadro seguirá de avião para a capital mineira tendo o Minas preparado festiva e carinhosa recepção aos visitantes.

Para o controle do jogo foi convidado o arbitro numero um Haroldo Oest.

ASTORIA · PLAZA · OLINDA · RITZ
IPANEMA · CINELANDIA · TIJUCA · COPACABANA

SEG-FEIRA

"Ai veem êles!"

DOIS AVIADORES AVARIADOS

Compl. Nac.: Nossas Praias (A. Botelho Filme) Cine Jornal Brasileiro V. II n. 138, (DIP) Aviação Jornal n. 15 (Aviação Filme) Aviação Jornal n. 15 (Aviação Filme)

No setor do ESPORTE MENOR

AOS NOSSOS LEITORES

Em virtude da semana de aniversario do DIARIO CARIOCA, nos vimos forçados a reduzir o nosso noticiario, deixando por isso de publicar, com detalhes, os resultados dos jogos do domingo ultimo, fazendo-o hoje, simplificadamente:

Corcovado 3 x Progresso 1
Gonçalves Dias 3 x Chavantes 2
Aldeia 2 x Panamá 0
Diamante 2 x Beira Mar 1
Lusitania 9 x Civilização Brasileira 1
São Sebastião 3 x Iberico 1
Universal 2 x Natal 2

NOTA — O Vasquinho, segundo colocado, não jogou, por não ter comparecido o seu adversario.

NOTICIAS DA FEDERAÇÃO ATLETICA SUBURBANA

Em virtude de não terem sido ainda aprovadas e publicadas as tabelas do turno da serie "Benedito Sarmento", e do returno da serie "Mario Calderaro", não haverá jogos domingo proximo no campeonato suburbano.

— Foi designada pelo Departamento Técnico, a data de 2 de agosto para a realização, no campo do Oposição, da partida anulada, terceira da melhor de tres decisiva do campeonato de 1941, entre o Manufatura e o Irajá.

— Na preliminar do encontro acima, jogarão Del Castilo e Estrela (2os. quadros), partida tambem anulada, em virtude de "erro de direito", cometido pelo arbitro José Pereira da Costa.

— Com o concurso dos clubes Olimpico, America, Progresso, Diamante, Liberdade, Senhor dos Passos, Saldanha da Gama, Vila da Penha, Irajá, Brasil Novo, Cosmos e Amazonia, terá lugar domingo proximo, no campo do Engenho de Dentro, o torneio inicial do campeonato juvenil.

— A pedido, foi concedida ao arbitro Oscar Costa, uma licença de quatro meses.

— Para tomar conhecimento do alegado pelo E. C. Oposição, com relação á irregularidades havidas no encontro São José x Oposição, e atendendo a um chamado do interventor, compareceu á entidade ante-ontem o representante de São José... mas só ás 22 horas compareceram os membros do D.T., quando o mesmo já se havia retirado.

— Foi advertido pelo D.T. o amador Diogenes Magalhães, do Engenho de Dentro, de acordo com o art. 45 do C.P., pelas ocorrencias verificadas no jogo Engenho de Dentro x Brasil Novo.

— Por ter tentado agredir o arbitro da peleja Cosmos x União, sr. Felisberto Coelho, foi suspenso o keeper do Cosmos, Armando Ferreira Novais, de acordo com o artigo 40 do C.P.

— Com excessão dos jogos Estrela x Del Castilo (2os. quadros), realizado em 14 de junho e Cosmos x União (1os. quadros), realizado em 28 de junho, foram aprovados todos os jogos levados a efeito nos dias 14, 21 e 23 de junho 5 e 12 de julho.

— Com relação aos 18 minutos restantes da partida Cosmos x União, o D.T. fez publicar a seguinte nota: "Este Departamento providenciará quanto á realização dos minutos finais, em época oportuna, no mesmo local e sob arbitragem que será escolhida de comum acordo pelos disputantes".

O União está vencendo o jogo por 4 x 2.

— Pelo interventor, foi concedida a demissão ao diretor de Publicidade, sr. Edmundo Bertoux, sendo designado para substitui-lo o sr. Tercio Machado.

— Deu entrada no protocolo da entidade um oficio-protesto do Brasil Novo quanto á validade da partida entre o Brasil Novo e o Estrela (2os. quadros), realizado domingo ultimo, o qual foi vencido pelo Estrela, por 4 x 1.

— Hoje, na sede da entidade, será realizado o sorteio das provas do torneio inicio juvenil, a realizar-se domingo proximo.

— Os primeiros jogos da Serie "Benedito Sarmento", no dia 9 de agosto, serão: Oriente x Soares, em Santa Cruz e Progresso x Nova America, no campo do União, em Marechal Hermes.

— Alvaro Pinheiro retornou á presidencia do D.T., após longa ausencia.

UMA GRANDE FESTA EM HOMENAGEM A AMILAR PEREIRA, PRESIDENTE DO LUSITANIA

Prossegue com grande entusiasmo o movimento que o quadro social do Lusitania F. C. encetou em colaboração com o seu Departamento Social, para que sabado proximo se realize o grande baile em comemoração á data natalicia do presidente Amilar Pereira.

A lista de adesões se encontra na sede do clube, com os srs. Fernando de Souza Dias, Joaquim Nunes e João Vieira da Rocha.

NO E. C. MACKENZIE

VOLEIBOL — Está despertando grande interesse a disputa dos amistosos de voleibol que o E. C. Mackenzie fará realizar amanhã a noite.

A equipe feminina do gremio do Meyer ter como adversaria, ás 20 horas, a representação do Grajaú, enquanto que o quadro masculino lutará com o "six" do clube de São Cristovão, ás 21 horas.

E' de se esperar uma noite de sensação para os aficionados do elegante esporte, dado o equilibrio existente entre as equipes disputantes.

PROGRAMA ARTISTICO INFANTIL — Domingo, dia 26, será realizado um interessante programa, do qual tomará parte grande numero de crianças daquele clube. Está fadado, pois, a um verdadeiro sucesso mais esta iniciativa do clube do Meyer, que proporcionará á criançada do bairro uma tarde cheia de alegria.

As inscrições já se acham abertas, devendo o programa ter inicio ás 16 horas.

ARACI DE ALMEIDA, JORGE VEIGA E OUTROS, NO MANUFATURA

Em beneficio dos seus antigos associados, José Matos e Raimundo Batista (Mulatinho), que se encontram enfermos, o Manufatura levará a efeito no proximo sabado uma encantadora noite de arte, com a participação de reconhecidos astros do microfone, como sejam: Araci de Almeida, Jorge Veiga, Flora Matos, Nelson Magalhaes, o rei da Macumba, Arlindo Ferreira, o violão magico, Formiga, o speaker humorista, e outros.

A parte artistica está entregue ao diretor social, sr. Manuel Gomes, que vem se desdobrando para que a filantropica iniciativa se revista do maximo brilhantismo.

Logo após a realização do programa artistico, será levado a efeito um magnifico baile, regido pela orquestra "Paraiba".

OPOSIÇÃO x SERRANO

O publico esportivo suburbano, embora não haja jogos no campeonato da F.A.S., não ficará privado de assistir a um bom encontro. Assim é que o Serrano, de Petropolis, devido ao frio reinante na Cidade das Hortensias, resolveu descer, afim de preliar com um clube do Rio. E o escolhido foi o Oposição, que assim, no proximo domingo, fará mais um prelio interestadual.

MANUFATURA x BENTO RIBEIRO

Preparando a sua equipe, para defrontar-se com o Irajá, em peleja decisiva do campeonato de 1941, o Manufatura jogará domingo proximo contra o forte conjunto do Bento Ribeiro, com a sua equipe composta exclusivamente de amadores em condições de jogo, ou seja, a mesma que jogou as partidas do ano passado, com exceção de Rolando.

A peleja será em disputa do nosso campeonato.

Formada Uma Caravana do Flamengo Para Ir á Bangú

No proximo domingo, 26 do corrente, sairá da sede do Clube de Regatas do Flamengo uma caravana para o campo do Bangú. A partida está marcada para ás 12 horas. Os ingressos para a referida caravana acham-se á disposição dos interessados nos seguintes locais: Joalheria Flamengo, Casa Superball, Café Rio Branco e tesouraria do clube, até sexta-feira, 24 do corrente, ás 18 horas.

COMPANHIA
FABRICA DE ESTOPA
Fundada em 1891
RECIFE -- PERNAMBUCO
Telegramas --- Estopa
Telefone 6294
Codigos usados:
Mascote -- 1. e 2. ed.
Borges
Ribeiro
ABC 5th. ed.
Bentleys
Fiação e tecelagem de juta, caroá e fibras similares
Fabricação de aniagens para diversos fins
Sacaria para café, açucar, mamona, cera, cereais, babaçú, etc., etc.
Mantem estoque dos produtos de sua fabricação
Agentes nas principais praças do país

CIA DE CIGARROS SOUZA CRUZ

Treinou Sem Tim e Spineli o Fluminense

6 x 2 No Apronto dos Tricolores — Tambem Exercitaram Seus Quadros Profissionais Ontem o Flamengo, o Madureira e o Bonsucesso — Hoje Ensaiarão o Bangú, o Botafogo, o Canto do Rio, o America e o São Cristovão

O Flamengo, o Fluminense, o Madureira e o Bonsucesso treinaram na tarde de ontem.

Em Alvaro Chaves, o ambiente foi de intenso interesse pelo ensaio de ontem, em face dos acontecimentos da semana. Os teams treinaram assim constituidos: TITULARES — Gijo; Norival (Bilulú) e Renganeschi (Machado); Vicentini, Rui e Afonsinho; Maracai, Magnones, Russo, Pedro Nunes e Carreiro. ASPIRANTES — Batatais; Bilulú (Mulatinho) e Machado (Ceci); Bolinha, Jambo e Carnaval (Amauri); Carlinhos, Floriano, Wilton, Eunapio e Careca. O escore foi de 6 x 2, pró titulares. Russo marcou 2 tentos, Maracai, Magnones, P. Nunes e Carreiro foram os construtores do placard do vencedor. Floriano e Eunapio fizeram os tentos dos vencidos.

O ensaio do Flamengo foi movimentado e constou de dois tempos de quarenta e cinco minutos. Os teams foram esses: EFETIVOS — Luiz; Medio e Newton; Biguá, Volante e Jaime; Valido, Zizinho, Pirilo, Nandinho e Vevé. SUPLENTES — Jurandir; Pedro e Barradas; Borba (Jocelino), Artigas (Jair II) e Quirino; Lupercio (Sá), Jacir, Sardinha, Vicente e Jarbas. O primeiro goal do treino foi feito por Quirino, de penalty e Pirilo empatou. Jarbas fez o 2º tento dos suplentes. Pirilo empatou novamente e marcou a seguir o 3º goal dos efetivos, de um tiro penal, tambem. Valido fez o 4º goal e Zizinho o ultimo dos titulares que venceram, portanto, de 5 x 2.

No estadio Aniceto Moscoso exercitou-se o Madureira com as seguintes equipes: TITULARES — Mineiro (Geraldo); Mario (Jaú) e Geraldo (Rubem); Otacilio, Spina e Esteves; Jorge, Lelé, Isaias, Jair e Murilo. ASPIRANTES — Herrera; Jaú (Mario) e Rubem (Adelino); Odilon, Vilegas e Alegrete (Antonio); Alcides, Arati, Percilio, Doca (Russo) e Dungo. Fizeram os tentos do exercicio, que terminou de 5 x 4 para os efetivos: Jair foi o artilheiro. Fez 3 goals. Murilo 2 e dos aspirantes: Arati, Percilio, Doca e Dungo.

9 x 3 foi o escore do treino do Bonsucesso, cujas esquadras profissionais treinaram assim: TITULARES — Helio (Saci); Aralton e Toninho; Filuca, Paulista e Careca; Lindo, Galego, Irineu (Arnaldo), Selado e Odir. ASPIRANTES — Madalena; Newton e Vergara (Benedito); Dos Santos, Dermeval (Meireles) e Leal (Vergara); Inocencio, Joaquim, Ladislau, Elis e Demostenes (Henrique).

Hoje treinarão o Bangú, o Botafogo, o Canto do Rio, o America e o S. Cristovão. O Vasco e o Flamengo voltarão a treinar sexta-feira, pela manhã, e o Bonsucesso á tarde.

DOENÇAS ANO RETAIS E DOS INTESTINOS
DR. LAURO BORGES
RODRIGO SILVA, 14 - 1.º
Tel. 42-9531

Dr. José de Albuquerque
DOENÇAS SEXUAIS DO HOMEM
R. ROSARIO, 172 DE 1 ás 7

Segue Terça-Feira Para São Paulo o Team Invicto do Botafogo

O Poderoso Conjunto de Amadores do Glorioso Enfrentará Dois Teams Tambem Invictos

DIARIO CARIOCA, ha dias noticiou que alguem havia se entendido com o cap. Silvio de Magalhães Padilha, diretor da Diretoria de Esportes de São Paulo, no sentido de levar á capital bandeirante o poderoso team do Botafogo — team que vem revelando á cidade esportiva, no certame de amadores, uma das mais brilhantes "performances" que se poderia esperar de um bom conjunto.

As negociações levaram dias para ser concluidas. Isso, porem, em face das dificuldades que Padilha tinha de remover na capital bandeirante. Finalmente, ontem á tarde o esforçado desportista chegou a uma acomodação que permite assim a exibição do poderoso conjunto alvi-negro á terra bandeirante.

DOIS JOGOS NA PROXIMA SEMANA

Padilha propôs duas datas, depois de estudar as possibilidades em face do certame paulista e ambas foram aceitas pela entidade local, bem como pelo Botafogo. Trata-se dos dias 29 e 31.

Os adversarios do onze invicto botafoguense serão Palestra Paulista e Light and Power. Aquele, ponteiro absoluto da Divisão Extra e este ultimo ponteiro tambem absoluto da Divisão principal.

Como se vê, o onze alvi-negro, o primeiro team de amadores do Rio que recebe tão importante convite, serve para revelar o valor que tem ainda o futebol amador entre nós.

Conseguimos apurar que a delegação alvi-negra embarcará para S. Paulo terça-feira, dia 28, no segundo noturno. Dirigirão a delegação o capitão Paranhos, dedicado responsavel pelo Departamento Amador do Botafogo e o competente técnico Togo Renan Soares.

ADOMA dá rs. 1:000$ por 100$ para comprar todas as merendo. rias, tratar dentes, gozar ferias, etc com 1 só entrada e 1 % por prestação Rua 7 de Setembro, 42, 1º. Tels.: 23-1512 e 43-8000

Metalurgica Electro Carioca
FABRICA DE LUSTRES
OADIA & CIA
Aparelhos de Iluminação Modernos e de Estilo
EXPOSIÇÃO DE FERRO BATIDO
RUA DO SENADO, 62
FONE 42-3584 RIO DE JANEIRO

Informações Financeiras e Comerciais

CAMBIO

O mercado de cambio abriu ontem, com o Banco do Brasil, vendendo a libra area a 79$585 e o dolar a 19$630 e comprando a 78$464 e a 19$470, respectivamente.

Assim fechou, inalterado.

O Banco do Brasil, afixou ontem para suas cobranças e de outros bancos, cotas e remessas para importação, as seguintes taxas:

A' Vista:

	Abert.	Fech.
Libra area	79$585	79$585
Dolar	19$630	19$630
Franco suiço	4$630	4$630
Escudo	$800	$800
Coroa sueca	4$720	4$720
Peso chileno	$633	$633
Peso argentino	4$670	4$670
Peso uruguaio	10$428	10$428
Cabo:		
Libra area	79$665	79$665
Dolar	19$660	19$660

Para repasse aos outros bancos o Banco do Brasil afixou para a libra area o preço de 78$885 para venda e 78$464 para compra no cambio livre e 66$763 no oficial e para o dolar á vista o de 16$580 e a 16$568 sobre Buenos Aires.

O Banco do Brasil para comprar as letras de cobertura, afixou as seguintes taxas:

MERCADO LIVRE

Moedas:

	A 90 d/v.	A vista	Cabo
Dolar	19$420	19$470	19$490
P. argentino	—	4$590	—
P. uruguaio	—	10$154	—
Libra area	78$064	78$464	78$538

MERCADO OFICIAL

	A 90 d/v.	A vista	Cabo
Dolar	16$460	16$500	16$520
P. uruguaio	—	8$605	—
Libra area	65$995	66$495	66$558

MERCADO LIVRE ESPECIAL

O Banco do Brasil comprava o dolar a 20$200 e vendia á vista a 20$500 e o cabo a 20$530.

PAISES SUL AMERICANOS

O Banco do Brasil comprava letras em dolares sobre Buenos Aires as seguintes taxas:

	Livre	Oficial	Frete
A vista	19$470	16$500	19$290
30 dias	19$453	16$487	19$190
60 dias	19$436	16$747	19$090
90 dias	19$420	16$460	18$990

BUENOS AIRES

Dolar (livre) .. A' vista 19$630

TAXA EM VIGOR

Compra sobre Columbia: A' vista 19$170 16$250 19$170

Compra sobre Venezuela: A' vista 19$350 16$400 19$350

Compra sobre outras Republicas Sul Americanas: A' vista 19$320 16$350 19$320

Compra sobre Uruguai: A' vista 19$370 16$400 19$370

TAXAS DE COMPRA DA LIBRA AREA

A' vista:	Livre	Oficial
90/90	78$064	65$995
90/150	77$704	65$765
90/180	77$644	65$650

A' vista:	Livre	Oficial
90 dias	78$464	66$495
120 dias	78$324	66$380
150 dias	78$184	66$265
180 dias	78$044	66$150

OURO FINO

O Banco do Brasil comprava o ouro fino na base de 1.000 por 1.000 ao preço de 23$300, por grama.

	GRAMAS
Ontem	161.848.118
Desde 1.º do mês	230.163.762
Total:	392.011.880

Cambios Estrangeiros

LONDRES, 22.

Abertura: Fech.		Hoje
S/Nova York, por £	4.02.50 a	4.03.50
S/Berna, por F.	17.30 a	17.40
S/Lisboa por Ex.	99.80 a	100.20
S/Madri, por P.	40.50 a	—
S/Madri, livre	46.55 a	—
S/Estocolmo, por F.	16.65 a	16.85

TELEGRAMA FINANCIAL

LONDRES, 22.

Taxas de desconto:	Hoje
Do Banco da Inglaterra	2%
Do Banco da França	2%
Do Banco da Italia	4½%
Em Londres, 3 meses	7/16%
Nova York 3 meses t/c	½%
Nova York 3 meses t/c	7/16%

LISBOA:

S/Londres por £ t/v E.	100.20
S/Londres t/c E.	99.80

NOVA YORK, 22.

Abertura:	Hoje
S/Londres, cabo por £	4.04
S/França n/c por F.	2.31
S/Madri por P.	9.20
S/Estocolmo, por K.	23.85
S/Berna, comp. por F.	23.32
S/Berna (livre), por F.	30.75
S/Lisboa, por Esc.	4.11
S/Buenos Aires, por P.	23.67

MONTEVIDE'U, 22.

A's 14.50 da tarde:

Mercado Livre:

S/Londres á vista:		Hoje
Taxa de venda	P.	n/c
Taxa de compra	P.	n/c
S/N. York, por 100 dolares:		
Taxa de venda	P.	190.25
Taxa de compra	P.	189.50

BUENOS AIRES, 22.

A's 14.50 da tarde:

S/Londres a/v. por £ ouro		Hoje
Taxa de venda	P.	17.00
Taxa de compra	P.	16.90
S/N. York, por 100 dolares:		
Taxa de venda	P.	422.50
Taxa de compra	P.	422.50

Stock Exchange de Londres

LONDRES, 22.

TITULOS BRASILEIROS:

Federais:	Compradores: Hoje
Funding, 3½%	73.10.0
Novo Funding, 1914	64. 0.0
Conversão, 1910, 4%	35. 0.0
Emp. 1913, 5%	36.10.0
Emp. 1931, 5½% "B" 4 anos	61. 0.0
Estaduais:	
Distrito Federal, 5%	37. 0.0
Rio de Janeiro, 1917 5%	24. 0.0
Baía, 5%	18. 0.0
Pará, 5%	15. 0.0
TITULOS DIVERSOS:	
City of São Paulo Imp. na Fricholl Co. pref.	33. 0.0
Bank of London South América, Ltd.	6.17.6
São Paulo Gás Co. Ltd.	10. 0.0
Brazilian Warrant Age £ Finance C. Ltd.	6. 8.9
Cables & Wireless, Ltd., ordinarias	61. 0.0
Ocean Coal & Wilsons, Ltd., 6½%, 1915	0/ 2.3
Emperial Chemical Industries	1.13.1 ½
Leopoldina Railway, Co. Ltd., 6½%, 1915	36. 0.0
Lloyd's Bank, Ltd. ("A" Shares)	3.14.3
Rio de Janeiro City Imp. C. Ltd.	1. 0.6
Rio Flur Mils & Granaries, Ltd.	1.10.6
São Paulo Railway C. Ltd.	31.10.0
Western Tel. Co. Ltd. 4%, Deb.. Estoque	102. 0.0
TITULOS ESTRANGEIROS:	
Emp. de Guerra Britanicos, 3½%, 1927-1947	106. 0.0
Consols, 2½%	83. 0.0

TITULOS

Os negocios realizados ontem, no mercado de titulos, que esteve bastante animado e calmo, foram mais desenvolvidos, como se vê a seguir:

VENDAS REALIZADAS HONTEM

Apolices gerais:	
9 Uniformizadas	804$
36 D. Emissões, nom.	810$
19 Idem, idem	807$
3 Idem de 200$	150$
136 D. Emissões, port.	808$
2 Idem, idem	806$
20 Idem, 1917, c/juros	810$
76 Reajustamento	840$
75 Idem, idem	842$
200 Idem, cautelas	832$
Obrigações:	
10 Tesouro 1932	1:062$
Municipais:	
8 Emp. 1906, port.	184$
304 Idem, 1914	185$
50 Idem, 1917	184$
12 Idem, idem	185$
142 Idem, 1920	185$
31 Idem, 1931	216$
50 Idem, idem	217$
Prefeituras:	
18 Belo Horizonte	898$
20 Idem, idem	897$
80 Niterói	204$
10 Idem, idem	206$
9 Porto Alegre, 3½%	295$
194 Idem, idem	30$
Estaduais:	
15 Espirito Santo, 8%, pt. hoje	506$
53 Minas 5%, nom.	660$
15 Idem, idem	655$
100 Idem 7%, port.	923$
27 Idem, idem	925$
36 Idem de 500$	453$
190 Minas 1934, 1ª serie	179$5
31 Idem, idem	180$
120 Idem, idem	179$
293 Idem, 2ª serie	189$
1 Idem, idem	188$5
926 Idem, 3ª serie	192$5
310 Idem, idem	193$
2 Idem, idem	193$5
14 Pernambuco	99$
3 Idem, idem	98$
30 Rod. Estado do Rio	622$
120 Rod. R. G. do Sul	1:010$
11 São Paulo	232$
304 Idem, idem	233$
5 Idem, idem	230$
42 Idem, Unif.	1:150$
Ações de Cias:	
350 S. Jeronimo, ord.	158$
20 Idem, idem	155$
220 Butiá	141$
310 D. Santos, nom.	225$
50 Ferro Brasileiro	600$
50 Idem, idem	603$
175 S. A. Marvin	765$
375 Belgo Mineira, pt.	550$
9 Idem, idem	555$
55 Idem, idem	560$
30 Idem, idem	565$
Debentures:	
1.050 B. L. Brasileiro	213$5
610 Idem, idem	214$
250 Cia. D. Santos	210$
Prazo:	
150 Ações Cia. Belgo Mineira, port. v/c. .. dias	580$

LOTERIA FEDERAL DO BRASIL

CONTRATO CELEBRADO COM O GOVERNO DA UNIAO EM 24 DE DEZEMBRO DE 1937, A' VISTA DA LEI N. 21.143, DE 10 DE MARÇO DE 1932

469.ª EXTRAÇÃO — PREMIO MAIOR: 300:000$000 — PLANO A A

Lista da extração de QUARTA-FEIRA, 22 de JULHO de 1942

Nesta LISTA não figuram por extenso os numeros premiados pela terminação do ultimo algarismo, mas figuram os premiados pelos finais duplos do 2.º ao 5.º premios

Os bilhetes são litografados em papel branco, tinta café, fundo laranja e numeração preta na frente, com a inscrição: Extração em 22 de julho de 1942, ás 14 horas

5.651 Premios — ATENÇÃO: VERIFIQUEM A TERMINAÇÃO SIMPLES DE SEUS BILHETES — 5.651 Premios

Numero	Premio
24957	300:000$000
24956	Ap. 7:500$
24958	Ap. 7:500$
9619	30:000$000
61882	10:000$000
34889	5:000$000
80336	3:000$000
454	2:000$000
9458	2:000$000
10568	2:000$000
12578	2:000$000
15516	2:000$000
18480	2:000$000
21526	2:000$000
23228	2:000$000
26135	2:000$000
26897	2:000$000
29094	2:000$000
31420	2:000$000
83851	2:000$000
1281	1:000$000
2300	1:000$000
3942	1:000$000
11228	1:000$000
12941	1:000$000
13023	1:000$000
13798	1:000$000
15986	1:000$000
17334	1:000$000
27470	1:000$000
27586	1:000$000

[illegible]

Premios maiores

24957	300:000$	Rio
9619	30:000$	Rio
61882	10:000$	S. Paulo
34889	5:000$	Rio
80336	3:000$	Rio

Todos os numeros terminados em 7 têm 50$000

O escritorio á Rua Senador Dantas n. 84, estará aberto para pagamentos todos os dias uteis, das 9 ás 11 ½ e das 13 ½ ás 16 horas, exceto nos dias feriados.

A administração pagará o valor que representem os bilhetes premiados, durante os primeiros 6 meses da respectiva extração, ao seu portador, e não atenderá reclamação alguma por perda ou subtração de bilhetes.

No caso do premio maior caber ao numero 1, serão considerados como aproximações o imediatamente superior e o ultimo dos milhares que jogarem, sendo sorteado o ultimo, serão aproximações o imediatamente inferior e o primeiro, isto é, o numero 1.

AS EXTRAÇÕES PRINCIPIAM ÁS 14 HORAS

469.ª Extração — CONCESSIONARIO: DOMINGOS DEMARCHI — O Fiscal do Governo: RENE' MOSTARDEIRO — O Escrivão do Governo: FERNANDO GOMES CALAZA — O Escrivão da Loteria: JOAQUIM DE FREITAS JUNIOR — 469.ª Extração

CAFÉ

CAFE' — 26$800

O mercado deste produto funcionou ontem, calmo e com os preços inalterados.

Os possuidores declararam cotar o tipo 7, ao preço anterior de 26$800 por 10 quilos, na pedra e venderam-se durante os trabalhos 2.284 sacas.

Fechou calmo.

COTAÇÕES POR 10 QUILOS

Tipo 3	28$800
Tipo 4	28$300
Tipo 5	27$800
Tipo 6	27$300
Tipo 7	26$800
Tipo 8	26$300

PAUTA:

Estado de Minas (Mensal):	
Café comum	2$800
Café fino	4$100
Estado do Rio (Semanal):	
Café comum	2$200

MOVIMENTO ESTATISTICO

Entradas, 8.691. Embarques, 30. Consumo local, 600. Café ..oado, 300. Estoque, 440.564 sacas.

EM SANTOS

Funcionou nominal. — Entradas, 10.680. Embarques, 22.573. Estoque, 1.050.119. Sairam 89.936 sacas, para os Estados Unidos.

EM NOVA YORK (CONTRATO RIO)

Abertura — Funcionou paralisado e não cotado.

(CONTRATO SANTOS)

Funcionou estavel e inalterado.

ALGODÃO

Funcionou ontem firme e inalterado.

MOVIMENTO ESTATISTICO

Entradas, nada. Saidas, 586. Estoque, 11.289 fardos.

AÇUCAR

Funcionou ontem, firme e inalterado.

MOVIMENTO ESTATISTICO

Entradas, 11.622. Saidas, 12.042. Estoque, 13.182 sacos.

EM PERNAMBUCO

Funcionou estavel. — Entradas, nada. 1º de setembro, 4.180.400. Estoque, 441.500. Exportação, 2.700 sacos para o Norte do Brasil.

Mercado de Generos

O movimento verificado no mercado de generos alimenticios foi o seguinte: — Entradas: Feijão 2.799, farinha 2.622, arroz 1.995, milho 2.941 sacos; banha 131 caixas; xarque 276 fardos; batatas 138 volumes, manteiga .. 10.964 quilos. Saidas: Feijão 1.824, farinha 270, arroz 3.368 sacos; banha 380 caixas.

SOCIEDADES ANONIMAS

ASSEMBLE'IAS GERAIS

Realizam-se hoje: Companhia Industrial Delfos S. A., ás 14 horas, á rua Rodrigues dos Santos, n. 324. (Extraordinaria).

Sociedade Anonima Marwin, ás 15 horas, á Avenida dos Democraticos n. 207. (Extraordinaria).

Fabrica de Casimiras Finas S. A. ás 15 horas, á rua São Miguel n. 783. (Extraordinaria).

Companhia Agricola e Industrial Magalhães, ás 14 horas, á rua 1º de Março, n. 51, 3º andar. (Extraordinaria).

Garages Associadas S. A. ás 14 horas, á rua S. Bento n. 12. (Extraordinaria).

Banco Nacional de Descontos, ás 10,30 horas, á rua da Alfandega n. 50. (Extraordinaria).

SEU PENTEADO E' IGUAL AO DE VERONICA LAKE, A "ESTRELA" DE "CONTRASTES HUMANOS"? Então vá aos estudios da RADIO MAYRINK VEIGA, dia 25, ás 21.30, e candidate-se a um valioso estojo de perfume ORBLEU, oferecido pela CASA BAZIN. — Todas as candidatas ganharão dois ingressos para assistir a Contrastes Humanos.

Ministro Thadeu Skowronski

A SUA RECEPÇÃO, AMANHÃ, NA ORDEM DOS ADVOGADOS DO BRASIL

Amanhã, ás 20 horas, o sr. ministro Thadeu Skowronski, da Legação da Polonia, será recebido como membro "honoris causa" da Ordem dos Advogados do Brasil.

Homem de cultura, intelectual de grandes recursos, o representante da heroica e gloriosa Polonia, em nosso país, pode ser citado como uma das personalidades de maior destaque no cenario da diplomacia acreditada junto ao nosso governo.

Desde que aqui chegou, o ministro Thadeu Skowronski, pelas suas maneiras e pela sua inteligencia, criou em volta de si, um circulo cada vez maior de amigos e admiradores, que neste instante tragico para sua patria, serve como uma compensação e como a certeza de que os brasileiros têm sabido compreender e respeitar o heroico sacrificio polonês sob o terrorismo nazista.

O ministro Thadeu Skowronski nasceu em Varsovia, em 1886.

Fez seus estudos superiores na Universidade de Fribourg, na Suissa, onde obteve o titulo de doutor em Ciencias Politicas e Economicas.

Entrou para a carreira diplomatica em 1919, como adido á Delegação Polonesa na Conferencia de Paz, em Paris.

A seguir, foi nomeado segundo secretario da Embaixada da Polonia em Roma, onde permaneceu até março de 1921.

Neste ano, começou a dirigir, no Ministerio das Relações Exteriores em Varsovia, a Seção do Oriente Proximo, e enquanto ocupava esse posto, visitou a Persia, a Turquia, etc.

Em 1927, foi nomeado Primeiro Secretario da Embaixada da Polonia em Bruxelas, e em 1928, foi transferido para Berna, no carater de conselheiro de Legação.

Em 1935, foi nomeado consul geral da Polonia em Amsterdam, onde permaneceu até 1938, quando foi promovido a ministro da Polonia no Rio de Janeiro.

Assassinado Quando Falava ao Telefone

Brutal Cena de Sangue No Café Monte Alegre — São "Bicheiros" os Protagonistas — Preso e Conduzido á Delegacia de Menores o Criminoso

Caetano Cetrangulo, a vitima

O "Café Bar Monte Alegre", situado na esquina das ruas Monte Alegre e Riachuelo, foi palco ontem, ás primeiras horas da tarde, de bruta cena de sangue, entre bicheiros.

A cena se passou proximo a caixa registadora, foi tão rapida, que não poude ser impedida pelos numerosos fregueses que ali se encontravam, pois, ao que ficou apurado, a agressão se dera sem que houvesse a menor discussão.

ANTECEDENTES

Há dois dias, por solicitação do "bicheiro", conhecido por "Moreno" e que faz ponto á rua Gonçalves n. 1, foi trabalhar com Caetano Cetrangulo, italiano, filho do negociante estabelecido á rua Paula Matos 86, que é bicheiro tambem, e faz ponto na rua Monte Alegre, o menor Wilson Gomes, de 18 anos, solteiro, morador á rua Idalina n. 1, em Catumbi.

No fim do primeiro dia de serviço, observou Caetano que Wilson, o seu novo auxiliar, não era honesto. Como, porem, não podia provar as suas suspeitas, pois que era contraventor, resolveu despedi-lo.

FOI A' FORRA

Wilson, ao ter ciencia, pelo proprio Caetano, que não interessavam mais os seus serviços, não poude reprimir um gesto de revolta. Entretanto, como se lhe ocorresse de pronto um plano tragico, aceitou, sem discussão, a resolução de Caetano.

Ontem, á tarde, encontrava-se Caetano tomando café, na casa de um amigo, á rua Monte Alegre, quando um garoto, lhe foi avisar de que o estavam chamando no telefone do "Café e Bar Monte Alegre".

O CRIME

Deixando a residencia do amigo, correu, então, a atender o telefone. Quando, porem, segurou o fone que estava desligado, saiu do reservado um individuo que lhe cravou uma faca no abdomen.

Mortalmente ferido, a vitima caiu numa poça de sangue, vindo a falecer quase que instantaneamente.

DETIDO

Sem ter retirado a faca de corpo de sua vitima, o agressor, tentou fugir. Foi, todavia, ludibriado em seus propositos, porque diversos fregueses, o detiveram, antes de transpor á porta do estabelecimento. Um bicheiro que ali se encontrava, identificou-o. Tratava-se de Wilson Gomes, que havia sido despedido pela vitima, no dia anterior por deshonestidade.

ESTRAGOU O LOCAL

Levado o fato ao conhecimento das autoridades do 6º Distrito Policial, o comissario Alencar, alí de serviço, imediatamente dirigiu-se ao local. Ao chegar, porem, ficou surpreendido com o procedimento do sr. Joaquim Pereira, proprietario do "Café e Bar Monte Alegre".

Esse senhor, sem atentar para as consequencias que podiam advir do seu procedimento, transportou o corpo para a calçada e mandou lavar o local, dificultando assim o exame pericial. O corpo foi removido para o necroterio do Instituto Médico Legal.

PARA A' DELEGACIA DE MENORES

O criminoso que, não obstante o seu desenvolvimento fisico, conta apenas, 18 anos de idade, foi removido, pelo comissario Alencar, para a Delegacia de Menores.

Contrariando as declarações de todas as testemunhas Wilson afirmou ao delegado de Menores, que fora agredido pela vitima. Em vista disso foi o mesmo encaminhado para o dr. Newton Sá, afim de submetê-lo a exame de corpo de delito.

Exploração de Ricas Minas Brasileiras de Niquel

Aprovada Pelo Presidente da Republica Importante Resolução do Conselho Federal de Comercio Exterior Nesse Sentido

O niquel, cujo consumo, como se sabe, vem aumentando sensivelmente no mundo, a partir de 1914, em virtude de sua crescente aplicação em numerosas industrias, como a de aviões, locomotivas, tanques, automoveis, aparelhos telefonicos e radiotelefonicos, etc., sem aludir ao seu tradicional aproveitamento na cunhagem de moedas divisionarias, é produzido principalmente pelo Canadá, que contribue com cerca de 80% do consumo mundial. Todavia, o teor do minerio de niquel das ocorrencias de Ludbury, região do rio Pigeon, em Ontario, naquele país, é somente de 2 a 3%, enquanto que o do minerio brasileiro, encontrado em territorio goiano, vai até 8 %.

As maiores jazidas de minerio de niquel encontradas no Brasil acham-se situadas em São José do Tocantins, Estado de Goiaz, e são de tal magnitude, que podem formar ao lado das mais importantes reservas mundiais desse minerio.

A exploração dessas minas e industrialização do niquel em nosso país requerem entretanto, uma serie de vultosas obras preliminares, segundo expôs em memorial dirigido ao sr. presidente da Republica a Empresa Comercial de Goiaz, S. A., Mina de Niquel de Buriti, memorial esse que sua excelencia encaminhou ao estudo do Conselho Federal de Comercio Exterior, depois de ouvido o Departamento de Produção Mineral do Ministerio da Agricultura.

Nesse documento a aludida empresa pormenorizou as inumeras tentativas feitas com o objetivo de industrializar os minerios de niquel das minas que possue em São José do Tocantins, acrescentando que todos os estudos que levou a efeito não deram resultados praticos, quer pela falta de combustivel e abundante energia eletrica, quer pela falta de vias de comunicações, pois a mina fica situada a cerca de 350 quilometros do ponto terminal da Estrada de Ferro de Goiaz, através da qual deve o minerio ser exportado.

Para resolver tão complexo problema achou a Empresa Comercial de Goiaz, S. A., de melhor alvitre interessar no seu empreendimento uma organização estrangeira especializada, que com vastos recursos e facilidades técnicas, pudesse encontrar solução para as dificuldades de ordem técnica e sobretudo financeira com que luta.

Tendo entrado em entendimento com a American Smelting & Refining, esta mandou dois engenheiros seus visitar a mina de São José do Tocantins, procedendo a estudos no local. Na opinião desses técnicos, a produção de concentrados de niquel no Brasil só seria possivel mediante a inversão de milhões de dolares nessa industria, dadas as instalações a fazer nas minas e as estradas e aparelhamentos de transporte, bem assim instalações hidro-eletricas e linhas de transmissão a construir. Deante disso, a aludida companhia norte-americana prontificou-se a propiciar esses recursos sob a condição de todas as importancias a despender com a solução do problema e a realização da industria ficarem garantidas por debentures emitidas pela Empresa Comercial de Goiaz S. A., o maximo de cinco milhões de dolares, a juros de 5%, capital esse reembolsavel em prestações anuais, correspondendo cada prestação a um decimo do capital empregado.

Estipulou mais que os juros e a amortização dessas debentures só serão pagos se houver lucros de exploração e que, em troca do risco assim assumido, a American Smelting & Refining Company, esta participará dos lucros da exploração, em condições a serem acertadas entre ela e a empresa brasileira. Por fim, pediu a grande fundição estadunidense que muito embora esteja de acordo em só receber pagamento do capital que empregar, na hipotese de ser lucrativa a exploração, quer ter, tanto quanto possivel, a certeza de que, ocorrendo esses lucros, ser-lhe-á permitido transferi-los para o exterior ou mediante a exportação dos produtos obtidos, sem venda de cambio do Banco do Brasil, ou mediante compromisso desse Banco de fornecer as cambiais necessarias.

Designado relator da materia o conselheiro Antonio José Alves de Souza, concordou sua excia., com as conclusões que a respeito foram emitidas pela Comissão que ora estuda o plano de industrialização do minerio de niquel, da qual é o presidente e concluiu no sentido de que se animem os empreendimentos para a industrialização de nossos minerios de niquel.

Debatido o magno assunto em sessão plena do Conselho, realizada em 15 de maio ultimo, ficou assim redigida, após todas as emendas e aditivos, a Resolução final desse Orgão, que o senhor presidente da Republica aprovou por despacho do dia 15 do mês em curso:

"O Conselho Federal de Comercio Exterior, tendo tomado conhecimento da documentação anexa e

— considerando que é de todo interesse a intervenção técnica e financeira da American Smelting & Refining Co., para a industrialização do minerio de niquel das minas de São José de Tocantins, Estado de Goiaz, conforme proposta da Empresa Comercial Goiaz S. A.;

— considerando que não ha nenhum impedimento de ordem legal no que diz respeito á garantia do capital empregado á Empresa Comercial Goiaz S. A., através de emissão de debentures;

— considerando que, estando subordinado o recebimento de juros desses debentures ao lucro provavel que apresenta a Empresa;

— considerando que, sendo impossivel a transferencia desses lucros através dos produtos obtidos sem venda de cambio ao Banco do Brasil, podendo porem essa transferencia ser feita normalmente mediante o fornecimento das necessarias cambiais do Banco do Brasil;

reafirma a conveniencia de apoio ao pedido da Empresa Comercial de Goiaz S. A., sendo de desejar que a operação a ser realizada pela ação conjunta da American Smelting & Refining Company e da Empresa Comercial Goiaz S. A. não se limite apenas á fabricação de concentrados com 40% de niquel, estendendo-se á industrialização completa no sentido de ser obtido, no país o niquel e suas ligas, assegurada, em todos os casos, a preferencia de suprimento ás necessidades do consumo interno."

Males da época

A civilização trouxe, a par de grande beneficio, tambem grande prejuizo para a humanidade. Nesta época da velocidade, nem todos os pobres mortais conseguem adaptar-se ás novas contingencias tumultuosas e exaustivas. Em consequencia, reina um sem numero de vitimas, dando impressão de epidemias de nervosismo, sobretudo nas grandes capitais.

Muitas vezes esse nervosismo ocorre em pessoas aparentemente sadias, mas com desordens do metabolismo celular. Para estes casos basta, muitas vezes, o repouso de algumas semanas, um regime adequado, ou mudança de clima, para corrigir o estado psiquico. Casos ha, entretanto, em que é suficiente estimular o metabolismo celular por um medicamento fosforico para que tudo entre nos eixos. Neste sentido, o melhor medicamento é o Tonofosfan da Casa Bayer. Ele levanta as energias perdidas, com o uso de poucas injeções, fazendo desaparecer as manifestações erroneamente capituladas por "nervosismo ou neurastenia".

Inaugurada a Pista de Concreto do Aeroporto Santos Dumont

O sr. Salgado Filho, ministro da Aeronautica, inaugurou, ontem, a pista de concreto do Aeroporto Santos Dumont, abrindo-a ao trafego ao cortar a fita verde-amarela, que se estendia de um caminhão a um trator. O caminhão alí figurava como uma reliquia. E um Ford, velho modelo, que serviu no inicio das obras do aeroporto, e que agora se encontra "aposentado", corroido na sua carcassa e corroido no seu motor. Do outro lado, o trator, moderno, novo e vigoroso na sua hercúlea tarefa de terraplanagem. O contraste foi bem armado, e que deu á simples cerimonia uma acentuação pitoresca e de certo modo emotiva para os que utilizaram o caminhão e fazem funcionar, hoje, o outro veiculo.

O engenheiro Cesar Grilo, diretor de Obras do Ministerio da Aeronautica, proferiu breves palavras alusivas ao grande melhoramento, e em seguida, dois aviões da Base Aerea do Galeão deslizaram sobre a pista, alçando vôo.

Confessou-se Falido

Abram Galper, estabelecido á rua Sete de Setembro n. 195, tendo verificado o seu estado de insolvencia, requereu ao juiz da 13ª Vara Civel a sua falencia, sendo o seu ativo de...... 677:855$200. Juntou uma lista de credores na importancia de 360:157$000.

A Ré Alegou Que Já Havia Pago o Imposto

A Fazenda Nacional moveu, no Juizo da 2ª Vara dos Feitos, um executivo fiscal contra a firma A. Barros, desta praça, para haver a quantia de 340$000, proveniente de imposto de renda relativo ao exercicio de 1933. A ré alegou, nos embargos, que já havia pago o imposto em tempo oportuno e que, portanto, nada devia á União.

A Diretoria do Imposto, porem, contrariou as alegações da ré, pelo que o juiz Costa e Silva, por sentença, julgou improcedentes os embargos e subsistente a penhora.

Não Cabe ao Empregador Indenizar Empregados Estrangeiros Dispensados Em Virtude do Cumprimento da Lei de Nacionalização

Se o estrangeiro não se quis valer das varias formas que a lei lhe faculta para equiparar-se ao trabalhador nacional, deve arcar com os inconvenientes de sua propria vontade.

Um despacho do ministro do Trabalho, sr. Marcondes Filho, esclarecendo o assunto:

"O Sindicato dos Trabalhadores em Transportes Terrestres pleiteia a reconsideração do despacho ministerial que, avocando o presente processo, reformou a decisão originaria da Junta de Conciliação e Julgamento. Preliminarmente, conheço do pedido, com apoio no art. 1º, letra b, do decreto-lei 3.229, de 30 de abril de 1941, e por ter dado entrada no prazo estabelecido em lei. Quanto ao mérito, porem, nada ha que possa modificar o despacho do meu antecessor. De fato, bem andou o Departamento Nacional do Trabalho exigindo o cumprimento da lei de nacionalização do trabalho e a decisão ministerial, cuja reforma se pretende, atender á melhor doutrina, sempre adotada por este Ministerio, no sentido de que não cabe ao empregador indenizar empregados estrangeiros dispensados em virtude do cumprimento daquela lei de carater imperativo. Nem seria concebivel, conforme bem observa o consultor juridico, que o Estado, impondo aos patrões a observancia de determinadas exigencias necessarias á proteção do trabalhador brasileiro, lhes atribuisse ainda o onus de indenizações decorrentes do cumprimento dessas exigencias. Se o estrangeiro que aqui ingressou não se quis valer das varias formas que a lei lhe faculta para equiparar-se ao trabalhador nacional, como prevê o decreto-lei 1.843, de 7 de dezembro de 1939, cabe-lhe arcar com os inconvenientes decorrentes da sua propria vontade. Indefiro, pois, o pedido de reconsideração".

Durante a Concordata Alienaram Criminosamente Todos os Bens da Firma

Denunciados Pelo Curador de Massas Falidas os Inescrupulosos Negociantes

O segundo Curador de Massas Falidas, denunciou ao juiz da 15ª Vara Criminal, os falidos Henrique Auchaman, comerciante, residente em São Paulo, á rua José Paulino n. 265 Nathan Pracownick, comerciante, residente á rua do Catete n. 91 e Jaime Rosenfeld, tambem comerciante, residente á Avenida Gomes Freire n. 103, pelos seguintes fatos:

Em 26 de setembro de 1940, os dois primeiros denunciados, impetraram, no Juizo da 12ª Vara Civel, uma concordata preventiva para pagamento aos seus credores na base de 60% em 4 prestações semestrais de 6, 12, 18 e 24 meses. Como garantia ofereceram os denunciados os bens de que dispunham, mercadorias, imoveis, utensilios e maquinas, no valor de 242:132$000. Em 1 de outubro do ano referido, foi a concordata deferida, levando os denunciados o praso de 5 meses para cumprir a concordata, quando em 23 de março foi decretada a falencia dos acusados.

Durante a concordata, os denunciados fraudulentamente alienaram todos os seus bens, sendo que nesse periodo o seu ativo era de 060:230$700.

Bastaram alguns meses, durante a concordata preventiva, para que todo o ativo desaparecesse criminosamente, o mesmo acontecendo ás mercadorias depositadas nesta capital. Assim estão todos denunciados á Justiça, de acordo com as leis penais.

MUSICA

CONCERTO DO CENTRO MUSICAL ROXY KING

O Centro Musical Roxy King, para comemorar o 2º aniversario de sua fundação organizou um programa de concerto que será realizado no proximo dia 25 ás 20 horas e 45 minutos no Salão Leopoldo Miguez, da Escola Nacional de Musica.

Nesse concerto serão apresentadas as cantoras, Maria Izabel Osvald, Maria Helena Azevedo, Sila Goulart e Edite Miranda, que cumprirão o seguinte programa:

1ª parte: — (Maria Izabel Bicalho Osvald) — Le Colibri — de Ernest Chausson; Rispetto — de Guasperini; Trovas de Mignone; Le bal d'oisseaux — de P. Lacome.

2ª parte — (Maria Helena Azevedo) — Dans un bois — de Mozart; Un verde praticello senza piante — de Wolf Ferrari; Granados e Passant par Paris de La Maya de Goya e Hymne au soleil de Alexandre Georges.

3ª parte — (Sila Goulart) — Un'ore di solde, Sant ol iquido; Cantae, Cantae, de A. Nepomuceno; Chere unit de A. Bachelet e Tarantela de Rossini.

4ª parte — (Edite Miranda) — Alceste e Aria "Diviniti au Stix de Gluck; Canto Noturno de Aloisio de Castro; Ah gui brula d'amour de Tschaikowsky; Condor e Monologo de Zulcide de Carlos Gomes.

Os acompanhamentos ao piano serão feitos pela professora Elizena d'Ambrosio.

A Cruzada Nacional de Educação e a Campanha do Tostão

Devido á elevada finalidade da "Campanha do Tostão", promovida pela Cruzada Nacional de Educação, está ela a despertar o mais vivo interesse em todas as camadas sociais.

Repercutiu no espirito publico a patriotica iniciativa de inaugurar no proximo dia 19 de abril de 1943, dez mil escolas primarias em todo o territorio nacional.

São animadoras as perspectivas da campanha, pois, a Cruzada Nacional de Educação já recebeu as seguintes contribuições:

Mario de Oliveira, cem mil tostões; Companhia Carbonifera Rio Grandense, cem mil tostões; E. G. Fontes e Cia., cem mil tostões; Organização Novo Mundo, cincoenta mil tostões; Tuffy N. Habib, cincoenta mil tostões; num total correspondente a cincoenta contos de reis.

Esta importancia destina-se á aquisição de material didatico para cincoenta mil crianças.

As Lojas Brasileiras de Preço Limitado SA, por seu presidente, sr. Adolfo Basbaum contribuiu com cadernos, lapis e tabuadas para cincoenta mil crianças.

A Cruzada Nacional de Educação espera poder distribuir no proximo ano, material didatico a quinhentos mil alunos que ingressarem nas novas escolas.

Tribunal do Juri

ABSOLVIDO AMBROSIO PINTO DA ROCHA

Sob a presidencia do dr. Ari Franco, reuniu-se, ontem, o Tribunal do Juri, servindo como promotor o dr. Francisco de Paula Baldassarini, para julgar o acusado Ambrosio Pinto da Rocha, por ter o mesmo no dia 3 de fevereiro do corrente ano, armado de uma faca-punhal, produzido ferimentos em Otacilio Correia Pinto, que lhe causaram a morte.

O acusado fora denunciado no artigo 121 do Código Penal.

Depois dos debates, o Conselho de Jurados recolheu-se á sala secreta. Ao voltar trouxe a absolvição do reu por 4 votos contra 3.

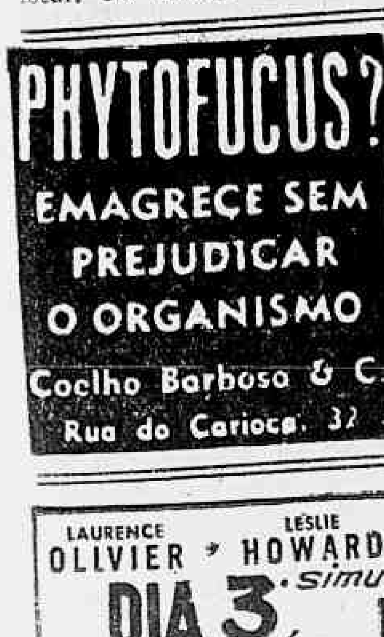

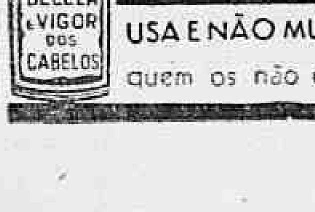

NÚMERO AVULSO
400 RÉIS

Diario Carioca

EDIÇÃO DE HOJE
12 Páginas

ANO XV — RIO DE JANEIRO — QUINTA-FEIRA, 23 DE JULHO DE 1942 — N. 4.325

Transformaram a Associação Escolar Em Celula Nazista!

ENVOLVIDO NO RUMOROSO CASO UM CONHECIDO ADVOGADO — O QUE REVELA O INQUERITO ENVIADO AO TRIBUNAL DE SEGURANÇA

HA dias, foi fechada, em Belo Horizonte, a Associação Escolar Belo Horizonte, que se denominava anteriormente União Beneficente Alemã. Constituida antigamente só de elementos alemães residentes no país, fora transformada, em obediencia ao decreto federal, que determinou a nacionalização de associações estrangeiras, e admitiu brasileiros em sua diretoria, conforme prescrição legal.

Posteriormente, mesmo depois da transformação sofrida por aquela associação, a policia veio a descobrir que a sua sede era centro de propaganda nazista e nela se exerciam outras atividades contrarias aos interesses da Nação. Não tardou muito que as autoridades interviessem naquela associação, colhendo ali informes que importavam em graves acusações contra um brasileiro.

As acusações pesam sobre um conhecido advogado nos auditorios daquela cidade, que exerce as funções de presidente da dita associação.

Em volumoso inquerito, foi apurada a irregularidade, que veio comprovar a ação de propaganda anti-nacional exercida na associação escolar, por intermedio de membros de sua diretoria, inclusive do presidente, que é brasileiro nato.

A policia ouviu numerosas testemunhas sobre o caso, alem de proceder a pericias nos arquivos da escola, por intermedio do Gabinete de Policia Tecnica.

O inquerito, que contem provas exuberantes da atividade nociva, da Associação referida, acaba de ser concluido e enviado ao Tribunal de Segurança Nacional, acompanhado de extenso relatorio, onde o delegado Henrique Carlos da Silva expõe com minucias o delituoso ato.

FUNCIONA SEM GASOLINA

UMA INVENÇÃO DOS MECANICOS BRASILEIROS PARA RESOLVER A CRISE DO COMBUSTIVEL ESTRANGEIRO

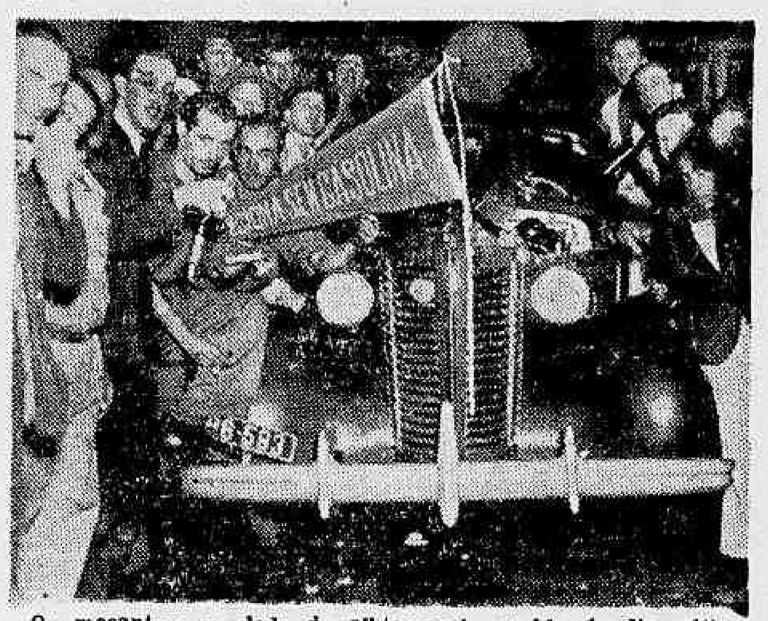

Os mecanicos ao lado do automovel munido do dispositivo de sua invenção

Um grupo de mecanicos, do qual fazem parte os srs. José Francisco Gomes, João Rodrigues Araujo, Honorio Serrani, José Matos Garcia, Manuel José da Silva e Tadeu Martim de Macedo, desde que se estabeleceu o racionamento da nafta, resolveu estudar a construção de um dispositivo que, adaptado ao automovel, pudesse alimentar e distribuir o gás carburante diretamente aos cilindros, fazendo movimentar o motor do veiculo. Esse gás, extraido de materias pobres, inclusive xisto betuminoso, com a adaptação do aparelho inventado pelos mecanicos citados, conseguiu satisfazer á expectativa dos jovens inventores, os quais, ontem, na garage Silvestre, fizeram uma experiencia publica conseguindo pleno exito.

Falando ao nosso representante, o engenheiro industrial, sr. Manuel José da Silva disse-nos o seguinte:

— Com exceção do cloreto de calcio (gás acetileno) qualquer motor a explosão provido do aparelho alimentador e distribuidor de gás carburante, poderá funcionar normalmente. O cano condutor de gasolina e o carburador nos veiculos equipados com esse novo dispositivo, perderão por completo as suas funções, pois, o gás passará diretamente aos cilindros do veiculo, pondo imediatamente o motor em funcionamento.

Continuando, diz-nos o nosso informante:

— As lanchas, os "tanks", enfim, quaisquer veiculos de motor a explosão, munidos do dispositivo de nossa invenção, poderão trafegar naturalmente, sendo que o seu custo importará numa economia de 50% sobre a gasolina.

Continuando a sua exposição acrescenta:

— O reservatorio de gás está situado na mala traseira do veiculo e tem uma capacidade para 70 metros cubicos de gás.

Quanto á marca de fabricação do veiculo, acrescenta o engenheiro, não importa, desde que esse seja provido de motor a explosão.

Hoje á tarde, os inventores do aparelho distribuidor de gás carburante, percorrerão a cidade no automovel em que farão mais uma experiencia publica, indo a diversos Ministerios para fazer uma exposição do seu invento.

Não Estão Ameaçadas de Paralisação as Construções Nesta Capital

NÃO HA FALTA DE FERRO E SIM ESCASSEZ DE MADEIRA — HOUVE FALTA DE CIMENTO — A CARENCIA DE COMBUSTIVEL PREJUDICANDO A CLASSE — GRANDE NUMERO DE PESSOAS FICARIAM NA MISERIA — FALA AO "DIARIO CARIOCA" O SECRETARIO DO CENTRO DE MATERIAIS DE CONSTRUÇÃO

A crise do combustivel, em consequencia do conflito atual, trouxe serias dificuldades á vida da nação, atingindo varios setores de atividade que dependem diretamente do carburante estrangeiro.

A primeira a sofrer as consequencias da crise foi a classe motorista que teve racionada a sua cota. Mais tarde, porem, tendo-se acentuado a falta de carburante, as classes industriais, e comerciais passaram, tambem, a sentir as consequencias naturais da falta de gasolina.

A industria de construção, como é natural, sofreu igualmente, um grande abalo, sabendo-se que são empregados em grande escala nessas obras produtos manufaturados que dependem unicamente do combustivel como sejam os petrechos de ferro, por exemplo, usados nas construções dos predios.

Como sabemos, os fornos que os fabricam são movidos na maioria a oleo ou a carvão de pedra e como com a situação atual, esses dois combustiveis escasseassem, era natural que a industria de construções se vissem ameaçadas de paralisação com a falta de alimento para as fornalhas metalurgicas, de onde saem grande parte de materiais necessarios ás obras de construções.

Ouvindo o secretario do Centro de Construções

No interesse de bem informar ao publico, DIARIO CARIOCA, foi ouvir o secretario do Centro de Materiais de Construções, sr. Ciriaco José Luiz, o qual inteirado do nosso desejo, atendeu-nos prontamente, assim se expressando sobre o assunto:

— As duas classes construtoras estão, no momento, suportando os efeitos da guerra, porem, temos confiança na ação inteligente do nosso governo que saberá agir para que tudo se processe sem prejuizo dos que trabalham nesse ramo de atividade. Aliás, — continua o nosso entrevistado — a classe é numerosissima, pois nela trabalham os madeireiros, ladrilheiros, olheiros, caieiros e outros, e se por acaso tivessemos de paralisar os serviços por falta de materiais, grande numero de chefes de familia ficariam em completa miseria.

Abordando a situação das principais madeiras empregadas nas construções, continua o secretario do Centro de Materiais de Construção:

— Ha qualidades especiais de madeira que os construtores empregam na confecção dos predios que, embora não haja ainda uma falta assinalada no mercado, contudo, notamos algumas dificuldades em adquiri-las em grande escala, tais como o cedro, peroba, sucupiro, qualidades essas que empregamos, de preferencia, na construção de forros, assoalhos, janelas, etc.

A crise do cimento consequencia da falta de combustivel

Houve falta de cimento para as classes construtoras — inquerimos:

— Sim — respondeu-nos. Mas isso se deve á falta de carburante para movimentar os maquinismos das fabricas produtoras do artigo, porem, agora, os centros industriais do país, segundo nos consta, já estão funcionando normalmente e, embora a capacidade de fornecimento das nossas fabricas seja insuficiente para atender ás nossas necessidades, cremos que, em breve, estarão elas aparelhadas para fabricar a quantidade suficiente ao nosso consumo interno.

Não Pararão as construções por falta de artigos metalurgicos

Sobre a falta de ferro para as construções, disse-nos o nosso interlocutor:

— Pela falta de ferro não acreditamos que tenhamos de suspender as nossas obras já iniciadas, pois, como sabe, as usinas metalurgicas do país têm uma produção satisfatoria e, alem de tudo, as materias primas empregadas na fabricação desses materiais são exclusivamente brasileiras.

— Mas, com a falta de carburante, não poderá haver uma queda na produção desses materiais? — perguntamos.

— Não, continua — as usinas de Minas Gerais, principais fontes fornecedoras de todos os artigos de metal que empregamos em nosso serviço, são alimentadas a lenha ou a carvão vegetal, e, por enquanto não consta que não haja mais carvão dessa especie em nossa terra.

Falando, a seguir, sobre a situação do comercio de construção e suas dificuldades, informa o nosso interlocutor:

— O governo houve por bem nomear uma comissão, que foi organizada recentemente sob a presidencia do dr. João Carlos Vital para controlar a industria e o comercio das construções em nosso país, examinando as suas possibilidades e dificuldades em face do momento atual.

E, finalizando a sua entrevista ao nosso representante — afirmou:

— Foi uma medida inteligente do nosso governo que assim ficará ao par da situação dos empregados de construção que hoje em dia, principalmente no Rio e São Paulo, formam uma grande classe de trabalhadores.

O secretario do Centro de Materiais de Construção quando concedia sua entrevista ao DIARIO CARIOCA

Geologo No Brasil e Espião Nos Estados Unidos

Quem é o "Suposto" Barão Oppenheim, Detido Pela Policia Norte-Americana — Suas Atividades No Nosso País — Presa, Em Sua Companhia, Uma Perigosa Espiã Germanica

A policia norte-americana deteve, ha poucos dias, um casal de espiões nazistas. A mulher, segundo a noticia procedente dos Estados Unidos, é uma conhecida bailarina dos night-clubs elegantes de Nova York. O homem, de acordo com o comunicado, é tipo vulgar, dizendo-se barão. Não importa, para o caso, o nome dela. O dele, porem, depois de um pequeno esforço de memoria, identifica-nos um "cavalheiro" que exerceu, entre nós, funções publicas, como auxiliar-técnico do Departamento Nacional de Produção Mineral.

Voltando ao começo desta historia, recordemos um episodio ligado á vida do pseudo barão, e ai ele nos aparece no noticiario dos jornais do Rio, demitido do seu cargo por ordem superior, sob o fundamento de tornar-se incompativel para ocupá-lo, em virtude de não inspirar confiança como sudito de um dos paises do Eixo.

Satisfazendo, contudo, a natural curiosidade do leitor em torno dessa figura, não demoramos mais um instante em revelar-lhe a identidade: trata-se, simplesmente, do individuo Vitor Oppenheim, modesto "traineur" de pesquisas de jazidas de petroleo, no Texas, em 1933 e 35; guarda aduaneiro em Tampico, de 1936 a 1937; especialista em estudos de geofisica e da industria petrolifera a serviço duma Empresa Brasileira, de 38 a 39, e contratado, finalmente, em 1939 ou 1940 pelo Ministerio da Agricultura, como autoridade num assunto sobre o qual ele tinha, apenas, conhecimentos rudimentares.

Como espião, pode ser um artista. Mas, como técnico em petroleo, não passava dum espião...

O QUE DIZEM DE NOVA YORK

MEXICO, 22 (R.) — Após quarenta e oito horas de sitio, a espiã alemã Elizabeth Rudd Pitz entregou-se aos policiais que montavam guarda em torno de sua residencia.

A captura da famosa aventureira nazista, que gastava dinheiro a rodo, revestiu-se de lances dramaticos que lembravam cenas de cinema. O povo apinhava-se nas redondezas á espera do desfecho do sitio ao passo que dezenas e dezenas de policiais com seus carros suas escadas gigantes e seus holofotes não se afastavam do local.

Com a perigosa agente da Gestapo vivia um suposto barão de Oppenheim que se fazia passar por turista. Elizabeth que viera dos Estados Unidos permaneceu 18 meses no Mexico.

POSTA SOB CUSTODIA

CIDADE DO MEXICO 22 (R.) — Elizabeth Rudd Pitz conhecida como um tipo de beleza da Europa que mereceu o titulo de "Miss França", antes que se descobrisse sua nacionalidade alemã, foi posta sob custodia pelos agentes mexicanos, sob suspeita de espionagem.

Ela entrou no Mexico em 1940, pagando 40 mil dolares para satisfazer as exigencias da imigração. Casou-se com o capitalista Eugenio Almazan.

Agora está acusada de fazer espionagem para o Eixo e de exercer atividades em nome da Gestapo.

A CRISE DO COMBUSTIVEL

Casos Que Demandam Solução Rapida

Aprovada Pelo Presidente da Republica Uma Exposição de Motivos do Conselho Nacional de Petroleo — Os Motoristas de Praça Não Podem Negar-se a Receber Passageiros

O presidente da Republica aprovou a seguinte exposição de motivos do Conselho Nacional de Petroleo:

"Senhor presidente.

Na exposição de motivos numero 4.431, de 26 de junho ultimo, que vossa excelencia houve por bem de aprovar, em despacho de 10 do corrente, relativa á proibição, em todo o territorio nacional da circulação de carros de passageiros, particulares e oficiais, ficou estabelecido que este Conselho estudaria, tendo em vista o interesse publico, as exceções a serem feitas e as submeteria á aprovação do presidente da Republica.

Casos pode haver, no entanto, senhor presidente, que não comportem demoras, decorrentes de expediente normal, para cumprimento da disposição referida, precisando ao revés disso, de solucionamento imediato.

Dos que me ocorrem, no momento, peço venia para citar o do transporte rapido de pessoas enfermas, em pontos que não disponham de outros recursos; o de individuos que se encontrem em viagem, no interior, e, surpreendidos pelas medidas de que trata a exposição em apreço, precisem de regressar com os seus carros; o de mudanças de residencia, quando o interessado possua automovel; o de recolhimento de carros que anteriormente tenham sido submetidos a reparos.

Tenho a honra de sugerir que os casos nessas condições sejam resolvidos "ad referendum" de v. excelencia, pelo Conselho Nacional de Petroleo, quando ocorrerem no Distrito Federal. Quando, porem, os mesmos se verificarem nos Estados, serão resolvidos pelos respectivos governadores e interventores ou por outras autoridades pelos mesmos autorizados.

Sirvo-me da oportunidade para reiterar a v. excia. os meus protestos do mais profundo respeito. (a). D. Fleury da Rocha, vice-presidente".

OS MOTORISTAS PROFISSIONAIS NÃO PODEM NEGAR-SE A RECEBER PASSAGEIROS

O vice-presidente do Conselho Nacional do Petroleo enviou o seguinte oficio ao chefe de Policia do Distrito Federal, a proposito dos abusos praticados por motoristas profissionais, que se negam a prestar seus serviços de acordo com os preços marcados pelos taximetros ou, ainda, alugam os carros a um unico freguês, prejudicando o publico:

"Senhor coronel Alcides Gonçalves Etchgoyen — M. D. chefe de Policia do Distrito Federal. — Chegou ao conhecimento deste Conselho estarem alguns motoristas de carros-taxis se recusando a prestar os seus serviços de acordo com o preço que o taximetro marcar. Bem assim, alguns outros deram os seus carros em arrendamento continuo a um só passageiro.

Não se justifica que os motoristas profissionais, usufruindo a regalia de transito livre, no momento em que foi suspenso o trafego de autos oficiais e particulares, explorem a situação, impondo preços arbitrarios. Do mesmo modo, não é justo que a cota de combustivel, atribuida regularmente aos motoristas profissionais para servirem ao publico, seja utilizada, com prejuizo deste, por alguns abastados, que não se vexam de burlar uma medida de economia, determinada pelo senhor presidente da Republica, para poupar o estoque de combustivel necessario a serviços de interesse publico.

Por esses motivos, solicito a gentileza de determinadas providencias no sentido de coibir os abusos apontados, responsabilizando os infratores, motorista e passageiro.

Agradecido, apresento-vos os protestos do meu elevado apreço e estima. — (a.) Fleuri da Rocha, vice-presidente.

A SITUAÇÃO PERANTE O I. A. P. E. T. C. DOS MOTORISTAS EMPREGADOS EM CARROS PARTICULARES

A Delegacia do Instituto de Aposentadoria e Pensões dos Empregados em Transportes e Cargas, no Distrito Federal, avisa aos motoristas profissionais a serviço em carros particulares que, tendo o chefe da nação, em recente decreto-lei, determinado providencias, no sentido de lhes ser assegurado, pelos respectivos empregadores, o empregado e o correspondente ordenado que lhes era pago, deverão, desse modo, continuar, durante a vigencia do referido decreto-lei, a recolher, com toda a regularidade, aos postos-coletores do Instituto, as contribuições de previdencia a que estavam e estão obrigados em face da lei que os considera contribuintes obrigatorios do I. A. P. E. T. C.

No Foro Militar

OS FEITOS JULGADOS ONTEM PELO SUPREMO TRIBUNAL MILITAR

O Supremo Tribunal Militar, na sessão de ontem, sob a presidencia do almirante Raul Tavares, com a presença de todos os seus ministros e do procurador geral, não conheceu da apelação do promotor de 1ª instancia no processo do tenente Anquises Vieira Dias, 2º tenente do Exército; concedeu "habeas-corpus" a Ornilio de Souza; julgou prejudicado o de Raimundo Bispo dos Santos; julgou procedente as correições parciais referentes aos processos de Pedro Jacinto de Lima e de um inquerito oriundo do 6º G. A. Dorso; julgou em sessão secreta a apelação de José Aurelio dos Santos e Raimundo dos Santos, absolvidos do crime de ferimentos leves; converteu em diligencia o processo de Antonio José Martins, acusado do crime de deserção; julgou ainda em sessão secreta a apelação de Pedro Rodrigues Ferreira e Joaquim dos Santos.

ABSOLVIDO DE FUGA DE PRESO

O Conselho de Justiça da 3ª Auditoria da Guerra, por decisão de ontem, absolveu Abelardo Campos de Lima, da acusação de responsavel pela fuga de um preso.

LEITURA DA SENTENÇA ABSOLUTORIA DE UM CAPITÃO

Reune-se hoje, o Conselho de Justiça que absolveu o capitão Milton Campelo Nogueira, afim de ser lida e assinada a respectiva sentença.

REUNIÃO DE CONSELHO DA AERONAUTICA

Na 1ª Auditoria de Guerra, reune-se hoje, o Conselho Permanente de Justiça da Aeronautica, para prosseguimento dos sumarios de culpa de Suetonio de Souza Neves, João Gomes, Albertino Soares, Francisco Correia da Silva, Hugo Rodrigues e Alberto Araujo.

3.000 Carros da Paulicéia Vão Utilizar o Gasogenio

(Conclusão da 1ª pag.)

aproveitamos aqueles instantes de boa-vontade do sr. Fernando Costa, para lhe perguntar, rapidamente, mais alguma coisa que desejavamos transmitir aos leitores deste jornal.

— São realmente grandes os estragos causados pela geada nos cafesais paulistas?

— São, sim. Sobretudo no sul do Estado, onde a intemperie castiga quase sempre com mais violencia, esses prejuizos, segundo os proprios lavradores, atingiram a proporções consideraveis.

Uma comissão expressamente nomeada, foi avaliar, "in-loco", tais prejuizos, afim de sugerir depois ao D. N. C. as providencias a serem tomadas no caso.

Já falei tambem no assunto ao ministro da Fazenda, tendo-me o dr. Souza Costa hipotecado toda a sua boa-vontade no exame e provimento dessas sugestoes, logo que estas lhe cheguem ás mãos.

Campeão do gasogenio

— Os jornais haviam noticiado — insinuamos, a essa altura da palestra — que o senhor faria o percurso de São Paulo ao Rio, num carro movido a gasogenio.

— Era esse, de fato, o meu desejo. Mas ainda não foi possivel desta vez. Se-lo-á de outra. Tal noticia, de resto, teve origem no fato de haver eu mandado adaptar o meu carro para o consumo a gás pobre. Sou, como todos sabem, um entusiasta do gasogenio, combustivel economico e tão eficiente quanto a propria gasolina, e não errarei, se lhe disser que dentro em breve, a maioria dos brasileiros estará comigo, na mesma convicção inabalavel.

— São Paulo já começou a consumir o novo combustivel?

— Sem duvida! Basta dizer-lhe que cerca de tres mil aparelhos já estão sendo adaptados aos respectivos veiculos, notadamente os de carga e de transporte coletivo, não ficando longe o dia em que os proprios autos particulares, começarão a fazer o mesmo, sobretudo depois das primeiras experiencias realizadas.

— E qual a produção atual dos aparelhos para gás pobre, na Paulicéia?

— A media virá a ser, dentro em breve, de uns quarenta aparelhos por dia, ou seja — mais ou menos mil por mes. — A Comissão de Gasogenio já adquiriu, para atender a essa fabricação, o respectivo material, sendo, pois, de esperar que São Paulo tome ainda uma vez, a dianteira na solução de mais esse problema de imediato interesse coletivo.

Mais satisfeito do que nunca

— Longa demora no Rio? — foi a nossa ultima pergunta.

— Não! Regresso amanhã. Vim para tratar de assunto urgente, ligado aos negocios da interventoria, e, sobretudo, para visitar, como lhe disse, o chefe da Nação, por cuja saude, vivamente, se interessa o povo paulista.

E já a despedir-se, para ir, afinal, fazer a sua refeição da noite, o sr. Fernando Costa acrescentou:

— Regresso, como nunca, satisfeito. E' que levo aos meus conterraneos a noticia de que o nosso presidente entrou em franca e segura convalescença.

Caspa — Seborréia

Extinção em 1 dia. Tel. 29-4728
ANA NERI, 2078 — LOÇÃO DISCRETA

LAURENCE OLIVIER * LESLIE HOWARD * RAYMOND MASSEY em INVASÃO DE BÁRBAROS "THE INVADERS"
Impróprio até 10 anos
DIA 3 · simultaneamente ·
RITZ · ASTÓRIA · PLAZA · OLINDA · PARISIENSE
Complementos Nacionais